夕刊 京城日報
夕刊一部 定價金五錢
京城府太平通一丁目三十一番地 發行所 合資會社京城日報社

寄贈 13.5.2

國民精神總動員強調週間 第三日

長期戰には節約第一

情報 鮮鶴

官吏制度改革案 五月三日閣議に上議

【東京電話】官吏制度改革案は二十八日の緒上閣議に提出附議して直ちに樞密院に御諮詢をたす豫定であつたが、當日は都合により閣議に上議するに至らなかつた、この理由に關し政府側は時間の都合により上議するに至らなかつたが次會五月三日の閣議に上議すると云つてゐるが事實は法制局立案の官吏制度改革原案が著しく後退し革新性が稀薄なものとなつた爲に近衛首相始め閣内にも不滿を抱く者があるので廿八日の閣議に上議することは一應見合せ更に原案に關し立案當局たる法制局に於て檢討を加へる事となつたと見られる

チェッコ内獨逸人の合併は既に不可避！ APの衝動的な報道

【ベルリン廿七日同盟】ズーデテン黨ヘンライン黨首の爆彈宣言を契機とするチェッコ・スロヴアキア少數民族問題は俄然急轉向を示すに至つたが、廿七日A・P通信ロンドン支局はドイツ政府がズーデテン黨合併は時機の問題であるとの見解を抱いてゐる旨のセンセーショナルな報道を傳へ注目を惹いてゐる、A・P通信ロンドン支局がドイツ政府某高官の言明として傳へる所、次の通り

ズーデテンドイツ人のドイツ本國への合併は既に不可避であつて、殘された問題はこの合併が流血の慘なくして實行し得るか否かである、ドイツ外交當局は目下フランスと接近、チェッコへの救援を拒絶しても、それは如何なる條約にも違反するものでないことをフランスに諒解させようと苦心してゐる

香港、廣東を中心に要人の往來頻繁

【香港二十八日同盟】去る二十六日行政院副院長張群は突如廣東省を訪れ余漢謀、吳鐵城等と會見國防及び行政に關する中央の指示を與へると共に廣東省内における政治經濟の實狀を聽取してのち香港に來り、過般來滯在中の宋子文と會見し何事か打合せを行つた事實あり頗る注目を惹いてゐたが、去る廿五日には經濟部長翁文灝が南下し張群等と會談しつゝあり、又立法院長居正中央委員陳公博も近く南下する旨報ぜられてをり、一方廣東省主席吳鐵城は居正、陳公博と會談漢口を經由重慶に赴き廣東省内の國防及び行政、政務の報告を行ふ豫定と傳へられる、斯の如く廣東、漢口を中心とする中央要人の頻繁なる來往に關しては種々の說を生み、一說には過日行政院長孔祥熙の招電に應じ香港より急遽漢口に向つた上海聯某の有力者王曉籟、錢新之、杜月笙等より漢口政府文官中に存在する和平運動具體化に對する意見聽取と時局收拾工作に乘出すものと云はれ一方宋子文、吳光新の從前北方系に屬する要人も二十三日漢口行きの途次香港し張群、宋子文と會見し密議しつゝある、しかし他の一說には連日に亙る我が空軍の漢口爆擊による脅威と今後の戰果擴大によつて想像される漢口放棄が現實の問題ともなれば、いよいよ國民政府は湖南若くは廣西への後退を餘儀なくされるのでこの際廣西經濟開發、就中廣西省より佛領印度支那に達する交通線の完成を急ぎ雲南、河内方面に山積されてゐる武器の輸送を迅速にして最後の抵抗を試みるため資金の捻出中であるとも云はれる、兎も角香港、廣東を中心とする要人の往來は頗る注目を惹くものがある

海門港口に於て英船、敗殘兵に加擔 我軍當局嚴重に抗議

【上海廿七日同盟】三月下旬佐藤枝隊が揚子江北岸海門附近の治安は着々回復されたが、なほ敗殘兵が蠢動する惑ひがあるので引續き我方は陸海軍相協力崇明島より海門附近に至る水陸一帶を警備中であるが、偶々二十六日午後二時頃櫻井部隊の巡邏艇一隻が海門港口を巡邏中突然陸上五、六十米より敗殘兵の小銃による一齊射擊を受けたので直ちにこれに應戰した所、附近碇泊中の支那人約四百名を滿載せるイギリスジヤーデンマヂソン會社所屬東亞號（一三〇〇噸）より宛も兩岸上の敗殘兵に相呼應するが如く筆玖の射擊を受けた、我方は直ちに敢然應戰し東亞號に乘込み同船を崇明島に抑留し目下嚴重取調中である、一方軍當局ではジャーデン、マヂソン會社に對して事態を頗る遺憾とする旨の抗議を發すると共に、今回の如き不祥事は要するに第三國が我が作戰地域内において不用意な行動を敢てした爲であるとし、將來この種問題を未然に防止する意向から斷乎たる處置に出づるものとみられその成行は重視されてゐる

靖國神社臨時大祭【最終日】滯りなく終了す

【東京電話】四千五百三十三柱の英靈が九段の社に鎭まり永久に神鎭ります靖國神社臨時大祭最終日の二十八日は、夜來の雨もからりと晴れて神苑は朝早くから參拜者の玉砂利を踏む音もさわやかに、境内には奉納大相撲も擧行されて昨日に劣らぬ賑かさを呈してゐる、神殿では午後三時から直會の儀が嚴かに執り行はれ、定刻陸海軍兩省係官は通常禮裝に威儀を正し、鈴木宮司と共に直會場所に參進着床し宮司の奉告も嚴かに降神の儀、昇神の儀が行はれ、續いて本殿の儀に移り宮司、係員、權宮司以下玉串を奉じて拜禮、神殿を退下し直會所に到り古式床しき宣詞發聲儀杯の儀が行はれ、かくて臨時大祭は茲に全く終了したが、天皇陛下の御親拜を仰ぎ今や護國の武神として祀られた我が父、我が夫、我が息子と共に無上の光榮に浴した九千の遺族は過ぎし四日間の感激を語り合つて立ち去るのも忘れ、何時までも〳〵續いてゐたが、引續き二十九日からは三日間春の例大祭が盛大に執行はれる

各道豫算增加 總計九千三百廿三萬二千餘圓 前年より八百卅一萬餘圓增

昭和十三年度各道一般會計並に特別會計豫算は過般各道會終了後、本府地方課に於て集計中の處この程集計を終つた、これによると一般會計は八千七百七十六萬八千六百八十一圓で前年度に比し四百二十一萬三千三百八十一圓の增加振りを示し、特別會計では全鮮四百四十六萬四千百八圓で前年度と比し四百十萬二千百四十五圓といふ增加振りを示し、總計においては九千三百二十三萬二千七百八十九圓前年比に於て八百三十一萬五千五百二十六圓の增加である

道名 區分	豫算	對前年度
京畿	三、〇三一、〇三五	一、〇九一、七九一
忠北	四、二四〇、六二四	三九七、三〇一
忠南	七、〇六四、七一三	三一七、二三四
全北	五、三三六、〇〇〇	△ 八九、〇九四
全南	八、〇四七、〇〇三	九九、一〇〇
慶北	一〇、〇四三、四七一	△ 一〇〇、〇〇三
慶南	八、三二七、三四四	△ 一三七、八七六
黃海	六、三六九、五七六	八四四、八三五
平南	七、六七四、一三六	一、八六七、三〇〇
平北	五、八二五、六二一	一、三一六、五四一
江原	七、三三六、九四三	一、四四二、六〇三
咸南	五、三〇〇、〇〇〇	三四六、九三〇
咸北	五、三三三、三五三	二五〇、七二六
計	八七、七六八、六八一	四、二一三、三八一

鮮滿拓殖社債前貸

【東京電話】鮮滿拓殖シンヂケート團（興銀、鮮銀、三井、三菱、住友、第一）は昨年同社に對して一千萬圓の社債前貸を行つた

町會問題等で京城府打合會

半島の中軸として躍動する京城府行政の圓滑な遂行を期するため京城府では種々對策を練つてゐるが廿八日午前十時から委員會室に佐伯府尹以下各部課長、各警察署長の參集を求め、社會事業その他より強力な活動を起すには現在の町會を飛躍的に擴大強化を圖るのが先決問題として打合會を開催、近く改選される町總代問題と共に町會排合、待遇問題の檢討を行つた

英波海軍協定 ロンドンで正式調印

【ロンドン廿七日同盟】今回イギリス、ポーランド間に海軍協定が成立し二十七日午後ロンドンで正式調印が行はれた、右協定は双務的で一九三六年のロンドン條約の規定を基礎とするもので、協定内容は調印後ポーランド政府より發表されるはずである

京畿道府尹郡守會議 五月十六日から

京畿道では二百五十萬道民の精神總動員運動を一層有效ならしめるため、五月十六日から十八日まで道内各府尹、郡守會議を開催、具體策を打合せる事となり左の諮問事項について五月一日までそれぞれ答申書を提出するよう廿八日通牒を發した

一、現下の時局に鑑み國民精神總動員運動を一層有效適切ならしむる具體的方策

二、事變勃發後に於ける總督五大政綱の實施狀況並に之が強化徹底を期すべき具體的方策

同日程は十六日道知事訓示、指示、諮問答申、十七日諮問答申、意見陳述、十八日意見陳述、協議

人

◇金一朝鮮侍事　長興支廳侍事に榮轉、五月四日午前十時四十五分京城發列車で出發赴任

◇二宮憲兵隊司令官　課長會議出席のため東上中廿八日朝歸城

天地玄黃

國語普及運動への指導、國語常用者總動員で行くべし

×

蔣介石各部に對し、執務時間を延長、日曜祭日も取やめることにしたといふ

×

その理由が我空襲に怯えて仕事が手につかず能率低下を來たし病んでゐることのやう

×

それではまるで織誥政策といふもの、いよ〳〵行き詰り

×

馬占山は逃げることだけは確に名人ときまつた

海軍通常豫算 ルーズヴェルト大統領署名 總額約五億五千萬弗

【ワシントン二十七日同盟】ルーズヴェルト大統領はさきに兩院を通過した一九三八—三九年度海軍通常豫算案に署名を了した、豫算總額は五億四千九百二十二萬七千弗の巨額に達し、平時未曾有の膨大海軍豫算であるがこの主要なる内容左の通り

▲新艦建造費

主力艦二隻、巡洋艦二隻、驅逐艦八隻、潜水艦六隻、補給艦一隻、掃海用曳船一隻、給油艦一隻

▲改裝艦補修費

主力艦二隻、航空母艦三隻、巡洋艦四三隻、驅逐艦八隻、潜水艦、驅逐母艦一隻

吒つても子供は良くならぬ
聰明なお母さんは夢つて『講談社の繪本』をお與へになつてゐます
泣いてゐる子供も笑顏大喜び、メキ〳〵良くなります。

樂しい日曜は延禧莊へ!!
新築のシーズン來たる！御住宅の準備は如何が？
目下大賣出中 壹萬坪
京電西大門ヨリ徒歩十分 住宅地内ニ阿峴町驛アリ
延禧莊土地經營株式會社

輝く新學制の半島に
京日小學生新聞 日刊 發行
天長の佳節をトして創刊

内鮮一體の新學制實施せられて半島教育界に希望輝きわたるとき、本社は明四月二十九日天長の佳節をトして日刊『京日小學生新聞』を創刊することになりました。『京日小學生新聞』は次の時代を背負ふ小國民のよき伴侶として——内外のニュースをわかりやすく知らせます。皇國臣民としての自覺を鼓吹します。自習のための親切な家庭教師となります。また常識の糧ともなり、情操の泉ともなります。しかも半島で發行される小學生の新聞として、取材上に十分地方色を活かし、半島の小國民の眞に親しみ易い日日の讀み物を提供しようとするものであります。『京日小學生新聞』の編輯には多年の經驗を有する京城日報の全機能を動員し更に總督府學務局の方針を遵守する傍ら、師範學校、小學校とも十分な連絡をとりますから、必ず指導方多年の要望に副ひ得る理想的な小國民の友となるものと信じます。京城日報全讀者諸彦の御支援を仰ぐと共に、各位の御子弟には是非とも『京日小學生新聞』をおすゝめ下さるやうおねがひいたします。

◇體裁　日刊、タブロイド型（普通新聞紙の半截）四頁、日曜八頁
◇定價　一箇月金二十五錢、地方郵送一部一箇月金四十錢（郵税共）但し一括十部まで一箇所に送る場合は郵税は十五錢ですからなるべく取纏め御購讀をおねがひいたします
◇御申込　京城府太平通一丁目京城日報社販賣部小學生新聞係（振替口座京城三〇〇番）または各地の本社支局、本紙販賣店
京城日報社

紅繪曼荼羅【7】

海音寺潮五郎作
富永謙太郎繪

江戸の春（七）

なぜ、龍之介がいつもに似ず憂鬱さうにしてゐるか。

彼はすでに、脚本に取立てられることに大して熱情を感じてゐない。すれば、運動が好轉しようと逆轉しようと、彼の心を憂鬱にまで搖り動かすはずはないのだ。まして、好轉してゐるといふ現在に於ては尚更のことだ。

では、何をするにも、賄賂、進物、これがなければ油の切れた機械のやうに運轉が澁る官界の醜狀が、その原因であらうか。これも違ふ。生れながらに富家に育つた彼には、黃金の魅力といふものがほとんどない。彼にとつては、金錢は殆ど土芥に等しい。賄賂や進物にいくら費らうと、いさゝかも惜しみはしない。どこ〳〵にこれだけ藥を利かして置かなければならないと本多が言へば、みす〳〵そのまゝそつくり本多の懐に入つてしまふものだといふことがわかつてゐても、機嫌よく出してやるほどな彼だ。今更になつてそんなことを氣にすることはないはずである。

では——

何でもない。女——といふより、娘といふべきであらうか。それなのだ。淺草川の玄關を出た時、龍之介は一人の若い侍を見た。色の青白い弱々しさうなその若者は髮を總髮に結び、質素な紬の紋服に小倉の袴を短かにはいて、せか〳〵と門の方から玄關に向つて來たのであるが、丁度、籠に乘らうとしてゐた龍之介と眞向から目が會つた。その時、龍之介ははつとしたものを感じた。若者の顏が、一月ほど前、淺草觀音の境内で見てから忘れられない印象を遺してゐる武家娘の顏を思ひ出させたのだ。

髮は總髮であるし、からだは小柄だし、てつきり、あの娘が男裝して、といふ突飛な想像さへ、突嗟に湧いた。しかし、もう一度仔細に見直した時、どうしてそんな想像をしたのか、自分ながら不思議だつた。その時は、まるで似てゐないやうに見えたのだ。しかし、更に見直した時には、また似てゐるやうに思へた。

つまり、形は似てゐながら、感じが全然別なのだ。眼、鼻、眉、口許から、顏の輪廓、髮の生際まで、一つの鑄型から打ち出したやうによく似てゐるくせに、まるで感じが別なのだ。娘の方は、清純で、新鮮で、萬事が溌溂とした感じだのに、青年の方はなんとなく萎れた、若いながらに老人のやうに艶のない青白い顏をしてゐる。

最もあざやかな對照はその眼だつた。同じく、切長な、形の凉しい形でありながら、娘の方はまだ知らぬ人生の驚異をあこがれるやうに生々とかゞやいてゐるのに、青年の方は、陰鬱で氣むづかしげだつた。それは、春と秋、曉と薄暮、光と暗、若さと老年、さういふ正反對なものゝ對照のやうに感ぜられた。

からいふ具合に違つてゐたのだが、その青年が龍之介の心に呼び起した感情は、強烈なものだつた。龍之介は、青年を見た時、今までに氣づかなかつた自分の心——その娘に熱烈に戀してゐる自分を知つたのである。龍之介は狼狽へした。思ひもかけないことだつたと言へる。淺草觀音でその娘を見た時、彼は美しいと思つた。だが、こんなにも深い、こんなにも強烈な感情を自分が抱いてゐたらうとは意外だつた。只それだけだと信じ切つて踏んでゐた讚嘆が、火がいきなりぱつと燃え上つて來た感じだつた。大磐石だと踏みしめてゐる大地が突然に深い穴を足許に開けた感じだつた。

狼狽のあまり、彼はそのまゝ、籠に乘りこんでしまつた。あの娘はあの青年の妹かも知れないと氣づいたのは、門を出て相當な距離に行つてからだつた。彼は、供の者を引返へさして、青年の名前、住所、兄弟姉妹があるかどうかを淺草川家の門番にたづねさしたが、狼狽した答は得られなかつた。

『あの方は、春月柳石と言つて寫學研究生で、當家の奧方の遠縁に當る人である。住居は小石川の茗荷谷、しかし、御兄弟姉妹はないと聞いてゐる』

といふのが返事であつた。それからの龍之介の愛は惑亂なのだ。どういふ手をつくしても、あの娘をたづねさせねばならぬ。

さう決心はしたものゝ、都會に馴れない龍之介にとつては決心と同時に、絶望感が湧かずにゐないのだつた。この廣い江戸中で、たつた一人の若しい人の中から、たつた一人をさがし出すことは、海邊の砂子の中から一粒の白玉をさがし出すよりも難かしいことのやうな氣がしたのだつた——

龍之介の駕籠が、片側に沿つてゐた上野の山を離れて、兩側共に打ちひらいた田圃道にかゝつた時だつた。前の方から來かゝつた鳥追女があつたが駕籠の脇を見ると、まだ一町ほども離れてゐるのに、道の傍へに坐つて、三味線を引きはじめたのである。

世界之家庭藥

特効
肌あれ　毒虫　外傷　火傷　かぶれ　鼻づまり　頭痛　齒痛　神經痛　痔疾　お化粧下　髭そり後

價　二十五錢　四十錢　一圓　九十錢　一圓八十錢

藥は
〝よくきく〟ここが本來の使命です
メンソレータムは
〝お肌にきく藥〟
として……
萬人から大歡迎を頂いて居ります

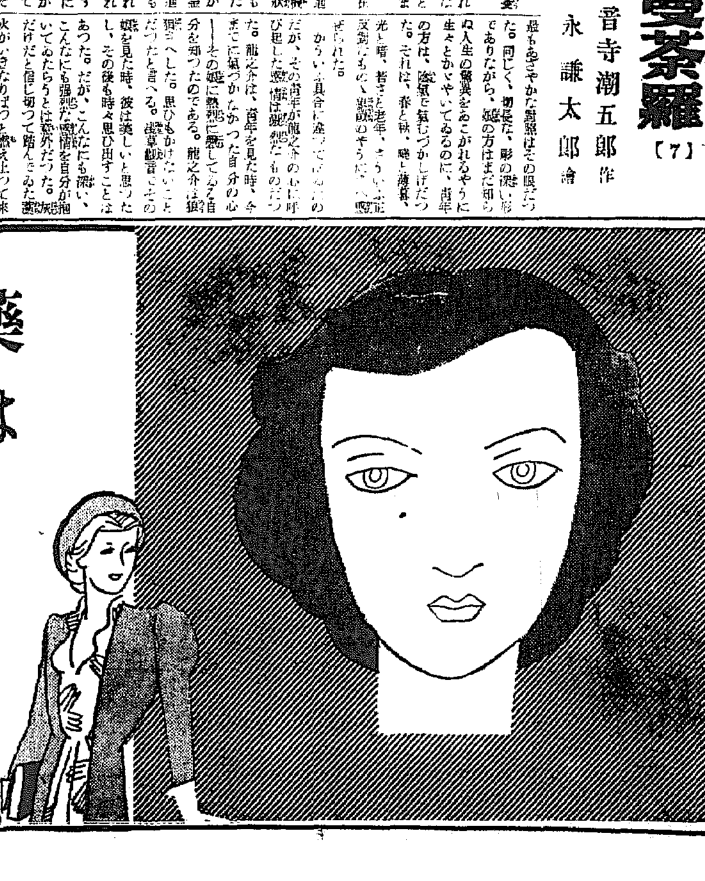

メンソレータム
日本メンソレータム本舖
滋賀縣八幡町
13—4—C

銃後半島總起ち
南總督を陣頭に官民一致
報國强調

南總督が陣頭に起つて半島の官民は一致して銃後報國强調週間の國民的事業の實踐に乘り出してゐるが、この國民運動に實行團體として二千三百萬同胞のリーダーとして起ち上つたが主なる團體の足並に在鄕軍人會を中心に▲官公吏二十萬人▲農山漁村三百六十萬人▲學校關係百二十一萬人▲愛國婦人會二十萬人▲國防婦人會十二萬人▲金融組合七千人▲鑛山關係十三萬九千人▲商工關係四萬四千人▲朝鮮遞送一萬三千人▲朝鮮鐵道二千人▲運輸關係一萬人▲商工會議所一千人▲京城各銀行二千人▲京電三千人▲各派宗教團體百七萬人等々で、その總數約六百四十一萬八千人の多數に上り、これらの實行團體がそれ〴〵手分けして全鮮の津々浦々まで國民精神の强調、時局認識の徹底に乘り出し、銃後報國週間中半島を擧げての國民的事業の一色に塗りつぶすことになつた

長老派宣教師の博愛報國

今次事變に於て正義日本の眞使命を諒解し軍事援護の各種事業に外國人から寄せられた赤誠に數多いものがあるが、更にこの程日赤朝鮮本部を通じて博愛報國の赤十字社に京城北長老派宣教師代表ウイリアム・シー・ケール氏は四十五圓、バンカー夫人は五十圓、ヘプトラー氏は二十五圓、米國人牧師ミヤツキン氏も金若干を寄附した

京城帝大の創立記念式

京城帝國大學では五月二日午前九時半から創立記念式擧行

街に躍る惡の少年に
惱みは收容善導機關
約一千名、被害も年五萬圓

躍進半島の首都でもあり文化都市京城の恥でもあるソウルの街に躍る惡の集チンピラ少年非を救へ…京城府内には今サット一千名近くの

【惡の少年】達が公然と街を横行、窃盗、詐欺、恐喝等々恐ろしい犯行を平氣でやつてゐるが、彼等は警察へ檢擧されても法定年齡未滿の理由で取調べが濟むと同時に再び街へ放り出されるからである中には府外の父兄さんと呼ばれてたりくものもあれば、當局者は我が家の心持ちにかへる悲しい現實をみせてゐる、これら不良少年の

【善導機關】としては咸興に少年感化院が一ケ所あるのみで全鮮から送られる不良少年を收容することはとても不可能とされ、京城府内には永登町五二に明進舍があつて現在第一明進舍に廿七名、第二明進舍に廿七名、第三に十名を收容善導に努めてゐるが、資金關係でこれ以上收容の餘地がなく、當局でもこれら少年を檢擧しても收容善導する機關がないために

【街に釋放】するの外なくこのことの現はれがある、彼等が府内を荒し廻るの被害は實に年五萬圓を算へ、一般市民の被害は相當なものである

【チンピラ】の件數は約一千四百件で府内各署で檢擧中に於けるチンピラ被害及びその損害について府内各署に調査方を通達してゐるが、本町署に於ては昨年檢擧したには恐喝五十四件といふ末恐ろしい數字も出てゐる、その他詐欺、放火、横領等もあり東大門署が約五百件位で府内各署を合せると五千件に達するとみられこの恐ろしい數字に一般識者に何かを示唆してゐるものがある

自然に鳥歌ふ　一鳥眞場　鮮銀前

豪勢な花見客
實はお尋ね者櫻の下で捕る

廿五日夜昌慶苑の夜櫻見物に並木町の妓女三名を伴れ豪勢な觀櫻氣分と洒落込んでゐた前科三犯太平通一丁目某は、かねて本町署のお尋ね者であつたが同署刑事に發見誰何され逃走、自動車で追跡仁義町東亞局裏小路で逮捕されその後嚴重な取調べを受けてゐるが、昨年一月頃人間に頼り永樂町一六電氣機打商に雇傭に傭いてゐたが春に浮かれて世間に再び惡の世界に逆戻り、所向ひの日本料理店某商店から去る三月下旬白米五俵、洋服廿着を窃取放賣、並木町の遊廓街で豪遊を續け矢次早に大泥棒を働き、被害者中には警官の洋服等もあり寫眞機、蓄音機など多の贓品數、被害額は約一千圓の巨額にのぼつてゐる、着込んだ洋服も掏摸に盗んだもので自供せるとしてゐる

紙幣の洋服
掏摸の天才少年捕る

二十七日午後八時三十分頃龍山驛一二等待合室をうろついてゐる怪少年を龍山署員が驛前派出所に連行したところズボンのポケットから十圓札が二枚出て來たのでさらにつゞく本署に連行調べると、驚いたことには小倉洋服上衣の胸部に一圓、五圓、十圓札で八十一圓の紙幣が縫ひ込んであり他に腕時計も所持してゐた、この紙幣とお札の服を着込んだ少年は掏摸の常習者であつた

池田の甘栗

滿蒙開拓少年團
京城驛通過

滿蒙開拓少年義勇軍の一行は二十八日午後四時十八分京城驛通過列車で奉天へ北行した

四階から墜落
人夫大怪我

間組人夫金春三（二三）は二十七日午前十時京城府黄金町一丁目アパート建築場で作業中四階から墜落重傷を負ひ西小門町田中丸病院に手當中

咸南合電に
一萬圓を寄越せ
感電重傷の職工から

京城府本町二丁目電氣職工金吉男君は廿八日京城地方法院に元山府錦町咸南合同電氣會社を相手取つて損害賠償一萬二千八百二十一圓を請求した訴の内容によると同君は昭和十年同會社の職工として咸南安邊郡龍城面で高壓線工事中會社側の誤りで急に高壓線にスヰッチを入れたゝめ感電墜落して重傷を負ひ右手を切斷、全治しても不具者となつたといふのである

吸血鬼退治　ハイナシン

アルメニア國王御結婚

【チラーナ二十七日同盟】アルバニア國王ゾッグ一世とゲラルディネ・アポンニー伯爵夫人との結婚式は二十七日午後チラーナ王宮において嚴肅に執行された、チアノ伊外相以下外交團多數列席し式後祝宴が催された

モルガンお雪さん
卅五年振りに京都へ

【大阪支社發】廿五日朝神戸についたモルガンお雪さんは神戸まで出迎への實兄加藤音次郎氏、實姉すみ子さんその他親族の人々に附添はれ同日午後二時六分京都驛着急行省電で卅五年前の鹿島立の華やかさと打つて變つた黒づくめの洋裝に老の身を包み懐しの郷里に第一歩を印したが、直ちに自動車で桃山御陵に參拜、一家打揃ふて菩提寺である東山寺同家塚院に墓詣りして長旅の疲れを休める事となつてゐる（寫眞は先祖の墓に詣でるお雪さん）

六道溝の匪禍
我が即死三名、行方不明多數
近來稀有の大被害

選鑛油各種・一般機械油　昭和化學油脂工業株式會社　京城府鍾路二丁目任家ビル

明さ多分匪賊に拉致されたと推察されるその他安東領事館六道溝出張所詰の部員數名も消息不明であり、今回の匪禍は未曾有の大被害となり盛大な歡迎會を終へ一行が招かれた、デーラツ離宮に赴かれた、チアノ外相は二十九日までチラーナに滯在、イタリー、アルバニア兩國間の諸問題につきアルバニア政府當局と懇談を遂げる筈

看守瀆職事件
三十八名に判決

西大門刑務所看守瀆職事件關係者高時從外廿八名に係る贈收賄被告事件は豫審公判に付せられ廿八日京城地方法院で高橋裁判長、谷森陪席判事係りのもとに開廷、吉野檢事立會の上審理を受けた被告には本刑に相當する未決勾留日數を通算し、廿七日その判決を下したが、懲役一年二月から罰金に至る判決を下し數名に執行猶豫の恩典を與へ全部は即日釋放されることになつた被告及び刑期、追徵金左の通り

高時從一年二月、百八十圓三十錢▲宋聖謨一年、百二十七圓四十三錢▲金顧安一年、百七十二圓卅六錢▲金龍同一年二月、九十二圓九十錢▲朴麟龍十月、百卅八圓四十六錢▲金昌成八月、六十圓五十一錢▲柳進熙八月、三十九圓廿四錢▲金基施十月、九十九圓廿九錢▲李相浩四月、三十圓三十三錢▲南廷寅四月▲南廷熙百圓▲金濟成二月、千六圓六十六錢▲李萬燮百圓▲姜南學八十圓▲李士基八十圓▲沈相尚百五十圓▲李留卿六月▲李京淳五十圓▲崔星源五十圓▲元柱錫百圓▲趙龍卓四十圓▲趙爾國四十圓▲韓英濟五十圓▲安學宗三十圓▲朴龍鉉七十圓▲任弘鉉四十圓▲金奉高七十圓▲黃順周二十圓▲金重錫四十圓▲朴永錫四十圓▲李忠八十圓▲申鉉殷六十圓▲李奎春七十圓▲李之吉三十圓▲李容珍七十圓▲小松俊五郎百圓▲崔龍植二十圓▲吳一淙無罪

團體往來

▲鎭南浦邑學堂二班　松本教弘氏他二十二名、二十八日午前七時二十五分入城、廿九日午後七時四十五分奉天へ▲堺市產業視察團、長尾眞一郎氏他十四名、五月四日午後四時三十八分京城通過奉天へ▲靜岡縣旅行協會視察團　森嶽一氏他十三名、五月五日午後四時二十三分入城大連旅館、六日午後四時二十八分奉天へ▲京都市立第一工業學校高岳浩季氏他四十二名、五月七日午前七時十二分入城、八日午後十一時平壤へ▲大分縣師範學校永田京氏他四十八名、五月七日午後七時三十分入城二見旅館、七日午後十一時平壤へ▲下關商業學校神戸眞氏他百三名、五月七日午後七時三十分入城、三重旅館、七日午後十時三十五分平壤へ▲京城師範學校教習科生五月六日午前八時運河へ

雇人の拐帶

廿六日午後一時から六時までの間に京畿道始興郡高田友七旅館雇人京城生れ趙福童（二〇）が店の金五十四圓を取つて京城方面へ逃走したが各署で搜査中

二十八日朝の概況

高氣壓は東支那海及滿洲西部にあり、低氣壓は沿海州、黄海中部、關東地方の沖合等にあつて支那、滿洲は晴天で曇りと快晴です、内地は大部分曇又は薄曇で東北地方では小雨の所もあります、朝鮮は京仁地方と南鮮の一部が曇の外快晴で氣溫は平年より大部分二三度の高目

天氣豫報（29日）

地方	風	天氣
京畿 忠南北 黄海	南西乃至北西の風	晴れたり曇つたり
全南北	南乃至西の風	始めは曇で雨がありさうだが後には晴
慶南北	南東乃至南西の風	一般には晴だが所々俄雨のふる所もある
平南北	北乃至東の風	晴れたり曇つたり
咸南 江原	南西乃至北西の風	同
咸北 咸南北部	北乃至東の風	同

仁川の潮時（29日）

	午前	午後
滿潮	[illegible]	[illegible]
干潮	[illegible]	[illegible]

京城地方【今晩】晴れたり曇つたり【明日】同

仁川地方【今晩】風弱く晴一時曇【明日】風弱く晴れたり曇つたり

京城溫度（二十七日）最高十七度五、最低八度八（二十八日）今朝六時十度九、正午十八度七

迷ひ子群像

◇…京城蓬萊町三ノ五七具鐵英さん（一〇）は廿七日午前九時ごろ茶色の洋服を着て出たまゝ歸らない

◇…京城中林町三一五ノ三〇李永興さん（七）は二十七日午後一時ごろ赤チヨコリ、青のパッチ姿で遊びに出たまゝ行方不明

京城江川の栗饅頭　本局②211

◇…二十八日午前三時ごろ京城鍾路四丁目附近で赤チヤケツを着た四歳位の朝鮮人男兒が迷つてゐるのを東大門署に保護したが氏名その他は不詳

◇…二十七日午後七時半ごろ京城町鐵道官舍前廣場に紺のチヨコリを着た四歳位の朝鮮人女兒が迷子になつてゐるのを龍山署で保護

◇…二十七日午後七時ごろ京城山手町附近で桃色上衣を着た六歳位の朝鮮人男兒が迷つてゐるのでこれも龍山署で保護

僞左官の詐欺

京城鍾路五丁目金永叔さん方から左官を裝ひ金品を騙取し行方を晦ました

籠拔け詐欺
食料店やらる

廿七日午後四時ごろ京城清進町六一食料品商店玄商會方へ電話で通町一番地長久前まで木炭九俵（時價十五圓二十錢）を持參してくれと電話で注文あつたので荷車で運ぶと四十歳位の朝鮮人男が待ちかまへ一應荷物を降ろさせ、更に蜜柑海苔を注文するので取りに歸つた隙にまんまと詐取され本町署へ屆け出た

招魂祭參列の遺族に見舞金
愛婦奥仁分會

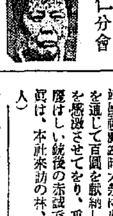

京城新堂町愛婦奥仁分會では京城府主催で廿日龍山練兵場で執行される招魂祭に參列の廿三人の遺族に對し御菓子料に代へてそれ〳〵金一封を贈ることになり、同分會の林さわ、佐伯たきの兩夫人は廿八日本社を來訪取次方を依頼した、同分會では非常時發生以來同分會の山下みどりさん、川口とらさんの手で毎月一日、十五日の兩日神前の供餅を搗き榊と共に會員に頒布した利益金で廿六日の靖國神社臨時大祭にも龍山師團を通じて百圓を獻納し深澤中將を感激させてをり、重ね〴〵の麗はしい銃後の赤誠である（寫眞は、本社來訪の林、佐伯の兩夫人）

百五十點の不良飲食物

龍山署衛生係では廿七廿八兩日に亘り管下不良飲食物の一齊檢査を行つたが罐詰、牛乳、酒、乾物など腐敗のもの及び不正品と思はれるもの約百五十點を押收した

不自由はない
支那の俘虜收容所から便り
絶望視されてゐた兩船長ら生存

【東京電話】昨年十一月十一日下關市の江口貞次郎氏所有汽船第二江口丸は大連に向け天津出發、同十一日發山府光本組汽船光州丸と共に大連に向け天津出發の途中行方不明となり、兩船乘組員十九名の生命は絶望視されてゐたが、二十七日外務省に達した報告によれば一同は湖南省常德の支那軍俘虜收容所に收容され無事なること判明、同時に光州丸岩田船長から兩妻女宛常德から發した手紙及び同船長ら一同の報告によれば小寺氏他を乘せ岩田船長以下十名搭乘天津に向つた光州丸も山東省龍口附近の岩礁に擱坐した結果、全員支那軍に捕へられて同樣濟南の俘虜收容所に送られこゝで第二江口丸船員と一緒になつたが、皇軍が一度濟南に迫るや、一同は泰安に移され、次いで最近湖南省常德に移されたものである、岩田船長から妻女に宛てた手紙は支那軍の檢閲下に記したものらしく次の如く記されてゐる

光州丸乘組員一同は山東省泰安で捕へられ目下常德の收容所に居住してゐる、戰爭終了後兩國に歸ることになつてゐる、衣食住には何等不自由なく健在にして一回宛の通信を許されてゐる

報告を受けた外務省ではその俘虜方に高金の贖を施すことになり各在支公館に直ちにその旨打電した

うなぎ丼　大衆食堂

服毒の醉つ拂ひ
彌生町遊廓で大暴れ

廿七日午後九時ごろ京城彌生町遊廓松月に泥醉の京城漢江通三長谷本某が娼妓十歳を相手に遊んでゐたが「今夜はお前と別れに來た」と隱し持つたカルモチンを多量に嚥下して苦悶、元町病院に收容手當中だが生命危篤である、坂本は一月以來數十回登樓してゐるが或は定石通り主金費込みなどの犯罪が潛んでゐるのではないかと取調べ中

人の動き

◇京城師範學校では二十六日午後八時から師範學校講堂で金澤憲雄氏の講演「銃後報國週間と我等青年團員の國家的使命」を聽講した

◇朝鮮神宮奉贊會では二十九日天長節當日午後六時から京城府民館大講堂で第九回「天長節の夕」を開催、御製奉讀、講演、少年表彰、芥川少佐の時局講演、映畫等がある

◇朝鮮實業倶樂部通常總會では五月十日午後四時京城府前の半島ホテルで開催、總會後木田時局長講演と晩餐會

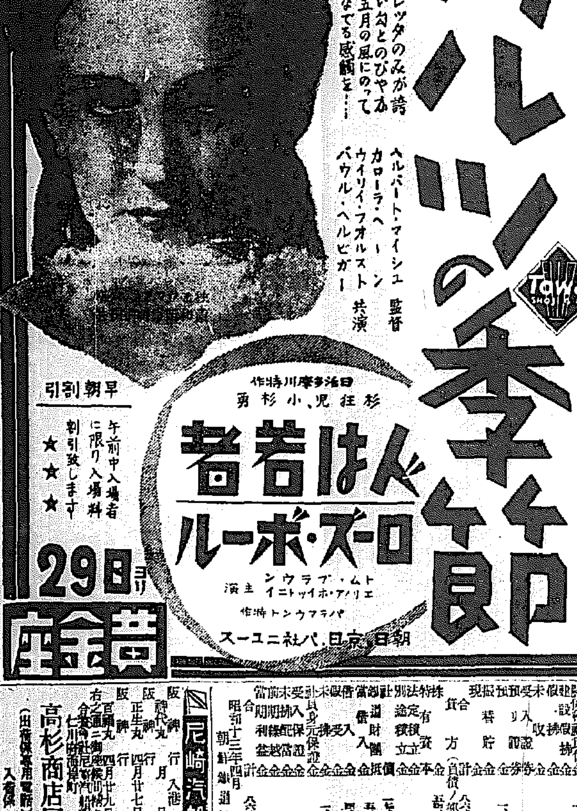

医学博士　衣笠茂
衣笠産婦人科
京城南大門通四ノ六九（米倉町停留所斜向）
電本②5912

山葉ピアノ　オルガン
國民精神總動員は音樂から
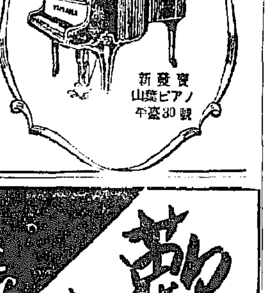

ピアノ　金六百五十圓より
オルガン　金三十九圓より
カタログ進呈
創業後　五十年
資本金　八百五拾萬圓
日本樂器會社
京城本町一丁目
電話本局(2)三四八七番
（各地に特約店あり）

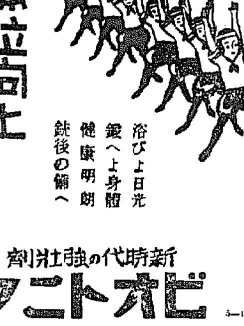
体位向上
健康報國
浴びよ日光
鍛へよ身體
健康明朗
銃後の備へ
新時代の强壯劑
ビオトニク
植村製藥所

滋養强精の靈果
特選新品　松の實
安價大賣出し
劑撥付　三升入一袋　一圓廿錢
同　三合入一袋　二十五錢
京城東大門市場　京城驛
豊信商會　龍山驛
電光一八二、六各町公設市場　賣店有

桃屋の桃とびわの詰

腕時計バンドの……全日本代表的新製品

全國の時計店及百貨店に販賣す
大阪販賣元　山崎マイツキ商店京城支部

コロムビアレコード

日本一の豪華陣！
さくら進軍
（明日は胡蝶軍刀を月にかざせば散るさくら忘れてかけ…さくら花おれも散らうぞ花やかに）
詩・西條八十
曲・古關裕而
唄　松平晃　霧島昇
レコード番號　二九七〇七
軍國の兄弟
伊藤久男　霧島昇
博多月夜
音丸
レコード番號　二九七〇八
おぼろ月夜
ミス・コロムビア
レコード番號　二九七〇九
製造發賣元　株式會社　日本蓄音器商會

第六回決算報告
（昭和十三年三月三十一日現在）
貸方（負債之部）借方（資産之部）
北鮮製紙化學工業株式會社
昭和十三年四月二十八日

第貳拾四期貸借對照表
（昭和十三年三月貳拾壹日現在）
昭和十三年四月貳拾八日
不二興業株式會社

第四十四回決算公告
昭和十三年四月
朝鮮鐵道株式會社

尼崎汽船出帆
阪神行　入港　出港
四月廿九日　三十日
四月廿七日　廿八日
高杉商店回漕部
（出荷保等用電話）入舟保　電話一〇三、二九番

枯損木から工業油
吉州農業の青年教諭が發明
成功して特許出願

【吉州】枯損木から工業用油の抽出はすでに企業化されてはゐるもの、未だ完全な域に達してゐないのに着眼した一無名青年教諭が一木材商にタイアップして油の分離法、着色法を至極簡單に抽出する方法を研究し苦心ひられて簡易方法で抽出試驗にも成功（へ三油）と命名して特許を出願し戰時下の我國鑛工業界に明かなニュースを提供してゐるが、三油は船舶、漁網、建物、その他一切の防腐劑として又機械用オイル油にも用ひられ時局柄我國として松ヤニ並油類は國策上重要なものでこの無名教諭は現在吉州農業校で教鞭をとつてゐる永原高隆氏（延邊出身）で謙遜しながら左の如く語る

茂山で木材商を營んでゐる朴南奎氏から枯損木から油の抽出が出來ることをきいて何とかならぬかと相談をもちかけられて研究したものでやつと物になり二人の連名で新案特許願を提出しました、特許が下る前なので具體的ことは申し兼ねますが從來より油の抽出方法が簡易で製品その他も極く少量で間に合ふし所謂な枯損木は吉州に近い白茂線一帶に無盡藏に死藏してゐるのであらゆる角度からみて採算も非常に有利なのが最も強味と思ひます（寫眞は延教諭）

（花）（の）（春）タブレット躑躅へ

【大邱】櫻の花が散つて花の春のタブレットは躑躅へ……躑躅に紅り今やすでにその眞つ盛り……やがて各地炎熱の尖兵がやつて來るといふシーズンの早さ……

（達城公園の白躑躅）

大膽な密輸女二人
金塊に成功はしたがカラクリ露見
連累者七名も數珠つなぎ

【新義州】府内下水口里一四一無職張西源（）同竹田里一六毛安府林用賀（）この兩人は女だてらに金塊密輸の前科者であるが、なほ懲りず去る九日京城金在重、平壤鄭與煥の兩名から張は百四十匁二千二百圓、林は二百匁三千圓の金塊を買ひ入れこれをゴムサックに入れて巧に身につけしかも一部は妙な處に隱して月經帶でカムフラージして十日夜汽車で安東に渡り安東滿合盛に五千四百二十圓で賣りこの金を又サックに包み肛門に挿入して歸る途中平北警察部に檢擧され定州署で取調べ中のところ二十七日關係者七名と共に送局された

防共の血書
愛國青年が提出を企つ

【平壤】防共の盟邦イタリーファシスト使節團一行の平壤通過の夜、日伊兩國の歴史的親善に感激の餘り感謝の血書を差し出さんとした一青年がある……その青年は平壤兵器製造所の職工某若で防共で結ばれた伊太利の國運隆昌を祝し日伊兩國の防共の契りが永久につゞいて世界平和は東京ローマ・ベルリン樞軸に立脚して再建設すべしといふことを謳つた血書を一行に提出せんとして平壤驛貴賓室で待つてゐたが一行が下車しなかつたため目的を果さず平壤署員に發見され一應の取調べを受け血書は沒收された右青年は愛國青年で先にも陸海大臣、小磯朝鮮軍司令官に血書を送つたことがある

嬰兒殺し
羅南に二件

【羅南】嬰兒殺二件……◇その一……廿四日夕刻羅南府所近羅赤線トンネル路線七に風呂敷包みの（生後三日位の女兒）嬰兒死體を發見、羅南保線區の申告により所轄羅南署では犯人捜査に躍起である◇その二……廿五日夕刻羅南美吉町俗稱支那人谷附近で同じく生後二日位の嬰兒死體を發見、羅南署で捜査の結果、右は同所未亡人尹鳳順（）が不義の子を分娩殺したもの

ケチな舞踊教師
娼妓の靴を盗む

【平壤】舞踊教師、娼妓の靴を盗む―天城縣生れ府内旭町旭ホテルに止宿してゐる舞踊教師北村某男（）は廿六日夜十二時頃賑町遊廓永樂樓に登樓し…子こと金錦順を敵娼に一時間遊興してその歸りがけに玄關から娼妓の靴一足（時價七圓）を失敬素知らぬ顔で立去らんとするのを娼妓に發見され町交番で…同遊廓内稻荷神社前で取り押へ賑町交番で…企てたが…の上遊廓したものと判明目下取調べ中

日滿一を誇る綜合體育館
新京公園に建設
明秋までには竣成

【新京】滿洲體育保健協會では綜合體育館設計畫案を練つてゐたが新京大同公園内に工費七十萬圓で建設することとなり來る七月着工、明秋竣工の豫定である、なほこの體育館には柔道、劍道、弓道、相撲の道場をはじめ室内（二十五米）屋外（五十米）の水泳プール、排球、籠球場、體育教事室を運動團體の事務室、食堂等の他に婦人、子供の遊戲場、音樂室まで設け日滿唯一と自負する近代的體育館である

少女溺れる

【平壤】廿六日午後二時半頃牡丹臺下小道路附近の大同江で、少女が溺れてゐるのを折柄附近を疾走中の舞鶴タクシー運轉手…君が發見河中に飛び込んで救助したが右は府内養上里一一七李相奎さんの長女…小學校一年生李淑子さん（）で同日午前九時頃學校に行くと稱して家を出てこの始末

自殺幇助男に懲役一年

【大田】驛前某旅館で娼妓と服毒自殺を圖り辛うじて生き殘つた京都府東山區七條下ル東瓦町小松商店外交員…村正臣（）は大田法院支廳でこの程裁判、自殺幇助により懲役一年を言渡され大田刑務所に收容された

琴湖も十一棟

【大邱】二十五日午後一時頃永川郡琴湖面元堂洞李中述方から出火し折柄西北の強風に煽られ見る間に附近の人家に延燒し七戸十一棟を燒失して午後四時頃鎭火したが原因は李方の失火で人畜の死傷なく損害は六百餘圓の見込み

東明の山火事
三十町歩燒失

【大邱】既報、八公山桐華寺裏山の火事は達城郡東明面山四八番地同接稜地柴山面魔秋洞の山中より發火したもので、一時は强風且つ夜中だつたので山下の部落も危險を感じたが急報により道山林課から吉田、木浦兩技手が自動車で出動し同郡の職員四名が在所員東明面消防組の外他面から馳けつけた村民百餘名が協力し鎭火に努めた結果二十六日正午頃漸く鎭火した、原因は入山者の火の不始末と判明、なほ燒失した面積は東明面得明洞と柴山面の接續地赤松林地帶の約三十餘町歩である

坑夫の墜死

【大邱】二十四日午後十一時半頃盈德郡知品面新陽洞文明鑛山鑛夫吳敬龍（）は鑛山内第二坑口で厚さ一寸長さ六尺の松板の上に立ちチゲを背負つて石運搬中チゲの紐が切れたので右松板が折撓したため五十米の斷崖に轉落即死した

鰮締粕の山
突然火を吐く

【城津】廿七日午後三時頃埠頭に積み重ねた鰮締粕の山が突然燃え出したが折からの烈風に煽られ火勢は物凄く黒煙は天を沖した、時を移さず消防組員、警察署員を總動員消火に努めてゐるが何しろ油氣の物品でありその上强烈な風速で廿七日夕刻現在では燃燒中である、この締粕は水産業者から北鮮肥料の保管に移されたもので、原因等取調べ中である

季節外れの鰮群
慶南欲知島近海にご入來
毎日五十樽も水揚

【釜山】不漁に終つた慶南鰮漁は最近に至り俄然慶南統營郡欲知島附近に大鰮群の廻游があり一艘平均毎日五十樽の水揚げが續き現在卅數統の當業者が雲集し漁業者や油肥製造工場も有卦に入つて上々ホクホクものである

咸南辭令

新任	前任	氏名
興南邑高	熊本小訓	井芹　武雄
厚昌普小	北青普小	金　照　鍋
端谷普小	興南邑高	入江貫秒一
咸興實金	秋田小訓	齊藤耕之助
新南普小	群馬小訓	岸　重三
定平東小	愛知小訓	近藤　重次
甑谷普小	千葉小訓	佐藤　鋼三
衛發普小	栃木小訓	清水　金蔵
仲坪場小	同	高橋　健一
居山普小	三重小訓	中野　孝治
全南田向	咸中教論	川田　達務
平北出向	咸南中學	山川虎之助

宵暗の辻强盜
ケチな稼ぎ

【羅南】廿六日夜八時ごろ鏡城郡朱乙溫泉附近で同…金丙杓（）が通行中突如覆面の怪漢が現れ懷中電燈を突きつけて金品を强要、所持金五圓二十錢を强奪して逃走した事件あり、目下犯人嚴探中

大邱の空巣狙ひ

【大邱】二十六日午前五時頃府内…を徘徊する擧動不審の男を大邱署の…刑事が連行取調べた處右は大邱刑務所を出所したばかりの前科三犯の住所不定金小石（）で二十五日夜十一時頃府内東雲町柏木德重（假名）方に侵入衣服類數十點日常品（時價五百圓位）を竊取した事を自白したが右被害者方では主人が病氣で入院してゐるため見舞に行つた留守を狙はれたものであつた

ボート顛覆
一人は溺死

【平壤】府内上水口里金東明方寄宿の江原道生れ…は廿六日午後四時卅分頃驛店里金萬吉（）と大同江でボート遊びの最中漕ぎ損ねのため顛覆、…は溺死し、金は救助されたが…は同日知人の許を訪ね、其處で前記金と知り合ひ連れ立つてボートに乗つたものである

藝酌婦の花代
安東でも値上

【安東】安東料理店組合では最近の著しい諸物價の騰貴により藝酌婦の花代も從來のまゝではやつてゆけないと三月來安東警察署に花代値上げを申請してゐたところ警察當局でも全滿各地の花代を調査した結果、妥當と認めて四月十五日附で値上げを認可した、これによつて從來一時間一圓四十錢の藝妓花代は一時間を四本として一圓六十錢とし二十錢の値上げとなり酌婦も從來の一圓を廿錢値上げした

【全州】山の綠化を妨げるギャング退治からとんだところで自縄自縛の盆栽征伐……

◇……道産業課の苗木採取取締强化し、こゝ四五年植木賣りの跡を絶ち盆栽愛好家は手持植木を一本でも枯らすまいと愛護、保育するより外致し方の無い有様

◇……ところで道廳の装飾用盆栽は一本枯れ二本枯れ殘るのはつまらない駄物ばかり、知つてか知らずにか産業課の愛好家の入安各技師嘆じて「どうして盆栽賣りが來んのかなア困つたもんだ」

伊西の火事
十一棟燒く

【大邱】廿五日午後二時頃淸道郡伊西面大谷洞三六三農業林道浩方から出火し折柄の西北の强風に煽られ忽ち延燒して四戸九棟を全燒し二戸二棟を半燒して午後七時十分頃漸く鎭火した、損害は二千圓程度で原因は右林道浩方炊事場竈口の不始末

内鮮滿・北支を繋ぐ
一枚切符の旅
空・陸・海の連帶輸送纏まり
六月一日から實現

【奉天】内鮮滿と北支を繋ぐ空海の連帶輸送の擴充について鐵道省、鮮滿兩鐵道總局、日本空輸、滿洲航空、大阪商船、近海郵船の關係者間で計畫を進めてゐたが、いよいよ六月一日から一枚の切符で快適な東亞の旅が出來ることになつた

旅客並に手小荷物連帶取扱商所の增强を圖ると同時に新に東京札幌間航空路、大連、門司間大阪商船航路、それに從來の北鮮連絡航路の大連―天津―山海關―錦州間の航空路が加へられた

時局と宗教
上内知事宣教師を招き
認識ご協力を强調

【平壤】上内知事は在境外人宣教師と懇を交へ時局と宗教について忌憚なき懇談をなし彼等の時局に對する認識を新にすべく廿六日午後四時から外人宣教師十一名を官邸に招き『時局と宗教』の懇談會を開いた、白石内務、御手洗警察部長も出席、上内知事より

滿洲事變に次いで支那事變が起りましたがこの戰ひは何れも世界平和のための聖戰であることを認識されたい、かうした時局に各位は特に當局と歩調を合せて布教事業に盡力されたい

との挨拶に北長老派のブレア氏は一同を代表して

閣下の御言葉があるまでもなく滿洲事變をはじめ今次の事變が世界平和のための聖戰であることを我等一同はよく認識してゐる、我等が先きに閣下を一席お招きしようとしてゐるところ閣下に先に招かれ恐縮してゐる

と謝辭を述べて賓に入り和氣藹々裡に懇談して同八時散會した

スリ行脚の失敗

【平壤】江原道春川郡東山面昌厚…（）は昨年…月…の金八圓を盗み出して家出し京城釜山等をスリ行脚して廿六日朝平壤に入り込み同日眞晝間花見で賑ふ平壤神社前で通行人のポケットから財布をスリ取らうとして失敗平壤署に突き出された

タバト Tobatta
ルゼーヂ
石油 輕油 發動機
一五・一二・五・一四 五・一七・一〇馬力
4・5・7½・10馬力
株式合資 久保田鉄工所
一手販賣 三菱商事株式會社京城支店 京城南大門通り
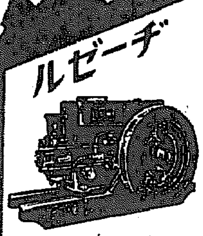
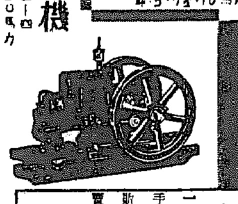

ゼットテグス
魚釣家に告ぐ
勿憂！
何時も 何所も同じ
にも不拘
イツモ獨擅上の大漁は？
ゼットテグス使用者にのみ
與へられた當然の賜！
「針にジカ附けて何でも釣れる本テグスに勝るゼットテグス」
販賣店特價表及見本進呈
愛釣家使用見本呈ス
郵券要二十錢
ゼットテグス製造發賣元
合名會社 木内商店
神戸市神戸區加納町三丁目
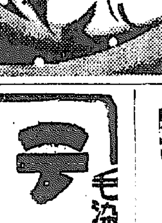

慢性中毒新治療劑
モルヒネ・阿片
福モナール
耐へ難き禁斷症狀の苦痛を緩解―生成せられたる異狀物質の排出を促す從つて常用麻痺藥の慾求量を減じ、他方中毒に原因せる隨伴症狀を好轉せしめ、以て其の中毒症狀を治癒せしむ（未使用乞試驗）
福モナールの特徴
一、效力迅速一般救急注射中止又は使用前減に見る如き卽ち中毒治療に當り毎例通過する禁斷症狀其他種々の隨伴症狀は本劑使用に由り、解毒療法を行ふ際は絶對になく又嫌忌する副作用起らず。
二、一般解毒療法に見る欠伸、惡寒、冷汗、淚汁、胸内苦悶等を耐忍して解毒するとか前記の苦痛を体驗することなく爽快なる自然の状態に於て中毒狀態より脫せらるる事を得。
三、中毒に原因する不眠、胃腸障害、神經衰弱、食慾不進、惟悴に對し迅速に効力を發揮し本劑使用一―二週にて右の症狀を霊散せしむ爲に氣力の恢復、食慾亢進、營養健康を著しく恢復せしむ
適應症
モルヒネ、ヘロイン、阿片
パントポン、コカイン等
其他類似麻醉藥中毒症
製造元 順天堂醫化學研究所
發賣元 田邊五兵衛商店
大阪市東區道修町

純良椿油
白椿
女の命は黒髪 髮の命は白椿
本家 大阪 心斎橋 をぐらや

白なまづ
白い、赤い、ハンテン
健康で申分ない體がいつの頃からか白い赤いハンテンが顔面に身體に發作し最初は痛みを感じない爲めそのまゝに打捨てゝ置くとだんだんハンテンが大きく擴大するので生來の容顏も害され甚だしき憾みを…
はれて折角の良緣も破れし懸もあり、嫁ぎ後り縁に止めず其他に打捨てゝ置くのが手落ちとなり段々ハンテンが大きくなり自然に人寄りの場所等には遠慮勝ちで本當に恥しい思ひをせねばなりません。
斯様に日夜惱んで居られる方々に今回良藥を發見し聊く皆様に此の發法を參錢切手封入御申越下さい御知らせ致します
明石市相生町 長壽園

リルチュク
◎一滴……爽快!!
■白頭山特産■朝鮮みやげ■世界好評の■滋養飲料
■夏の保健に■御進物用に■戴いた人が■大喜びてす

精力强進劑 蔘茸トニーク

仁丹
昭和の常識
牛乳は腐敗しても、蔘花果樹には非常によい栗となる
はる……起
はるから
起り易い、のぼせ、めまひの豫防として、今から
仁丹は絶對お手許から手離せません、鬱血症狀に對して
仁丹が含む貴藥サフランの血行促進ご浄血作用は實に覿面です
☆
急ちの効果、爽快なる恢復、然も輕快な容器は携帶にも至便！

赤毛染 白毛染
美麗に 心地良く 染る
テアトーニ
毛染界の最高峰
特許 テアトニ入ブーコ
全國デパート 有名藥店にあり
代理店 京城府南大門通 新井藥房
本舖 名古屋市京町 中北商店

施設完備
溫泉特效の名泉
安易快適の樂園
溫陽溫泉 神井館

特許新洗劑
モノゲン
（マルセル石鹸ゴール製品）
新纖維には新洗劑
ス・フは手早く
毛類はフックラと
縮めず傷めず
色を落さず新品
同様に若返らす
藥店、デパート、毛糸店等に有り
1・20 ・50 ・35
第一工業製藥株式會社 マルセル石鹸本舖 ゲンブマ

武田發賣品
月經不順
月經過多 月經寡少 心悸亢進 睡眠障害 頭痛・眩暈 耳鳴・多汗 四肢冷感 精神憂鬱
オオホルミンは卵巢實質ホルモン製劑にして……卵巢ホルモン分泌不足・減退等に由來する上記諸症に對し、卵巢ホルモンを補給して卵巢機能を調整し、月經を正常ならしめ、同時に活力減衰せる諸臟器を賦活し以て女性の健康を保護增進せしむ
【用量】錠劑：一回一―二錠、一日三回服用 粉末：一日量一―二瓦、三回分服
【價格】錠 …
オオホルミン
發賣元 武田長兵衛商店 大阪市道修町
國內代理店 小西新兵衛商店 東京市本町
製造元 帝國社臟器藥研究所 川崎市大宮町
87(1)182

趣味と學藝

轉換期の寫眞界【上】
百年前の發明當時と現在

山澤三造

赤色は暗く寫るもの、紫色は白く寫るもの、だから餘り紫がかつた色合の着物は成るべく避けなければならないと昔の婦人方は寫眞を寫す場合の心掛けを右の如く覺へて居た。この事柄が根強く婦人達の頭に刻み込まれ未だにかく信じて居られる人が案外多いのに驚かされた。現に京城に於ける一流と稱せられる美粧院の某婦人が、いつぞや堂々と新聞紙上で『婦人の寫眞の寫され方』と題してよく寫して貰ふにはこれ〳〵のことに注意せねばならぬと前に述べたやうな事柄をその一條件とせられたことを記憶してゐる。が然し、必ずしも某婦人に限らず、昨今の營業寫眞家の中でも今尚ほかうした誤りを思ひ込んで居るものがないとも限らない。

兎角習慣といふものは一朝一夕に改まるものではなく可成りの時日を要すると共に當事者の可成りの努力も亦必要である。

申すまでもなく、最近の寫眞界にはさうした缺點も最早や昔の夢物語りで、赤の赤色が黒く寫ることと自體が不思議がられてゐる。少なくとも我々の眼に映ずるがまゝの色彩感をそのまゝ白、黒の明暗によつて描き表はし得ることが當然とされてゐるのである。例へば着物についていへば、いろ〳〵の色合や圖案によつて美しく織込まれてゐる模樣を細部にいたるまで綺麗に美しく寫し收めねばならぬ。赤色が黒く寫つて美しい花模樣が地色の黒色と一緒になつたり紫色が白くなつて白地と見境がつかぬやうでは、折角の記念寫眞も臺無しである。昔はかうした寫眞の不便な性質に幾分惱まされ、出來さうで出來ない寫眞界の謎とされてゐたものだが、今日ではすべて解消されたのである。昨日よりも今日、今日よりも明日の寫眞術は遂に進歩的であり優秀なものであることを認めて貰ひたい。

時代の波は刻々と進みつゝ藝道の一途を辿つてゐるやうに、寫眞界に於ても亦然りで佛人ダゲール氏に依つて發明されてから既に滿百〇一年を經て今日に至つてゐる。昨年は恰も百年に當つたので、世界各國でそれ〳〵記念の催しがあつて、始祖ダゲールに新たなる感謝を捧げたのである。我半島も京城日報社の主催で寫眞百年記念カメラまつりが花々しく開催された事は未だ讀者の記憶に殘つてゐることであらう。

百年前の寫眞といへば、撮影に約八時間の時間を要した程凡てが幼稚であつたものが、今日では千分の一秒とかで足りるのである。かゝる長足の進歩をなせる寫眞界の躍進を顧みる時、化學界のそれとよく似通つてゐるのに氣付くのである。例へば化學についていふならば太古の幼稚な所謂錬金術時代から今日の偉大な高周波眞空時代迄に進化しつゝある。化學界に於て定性的の定量發見時代から週期律の發見に至る約七十年であるが、この週期律の發見は確に飛躍時代的の研究であつて、化學發達史の新段階といつてよい。寫眞界も亦この時代に生れ、その化學を基礎として發達し、しかも同じやうな經路を辿つてゐるものゝやうである。即ち幼稚な感光現像から酸性現像へ、酸性現像からアルカリ現像へ、或は濕板から乾板、フィルムへと、ゼラチン乾板の發見により飛躍時代的な進歩を見せてゐる。

特に目立つのは約七十年前のルツセル氏に依るアルカリ現像液の發明は正に寫眞界に於ける大革命であつて今日の現像法は凡てこの發明の流れであるといつてよからう。而して化學發達史に於ける約七十年は轉換期を劃したと同樣に寫眞界に於ても新紀元を劃したものであるそれは單に寫眞技術方面ばかりでなく寫眞を藝術品として取扱ふことに於てもさうである。

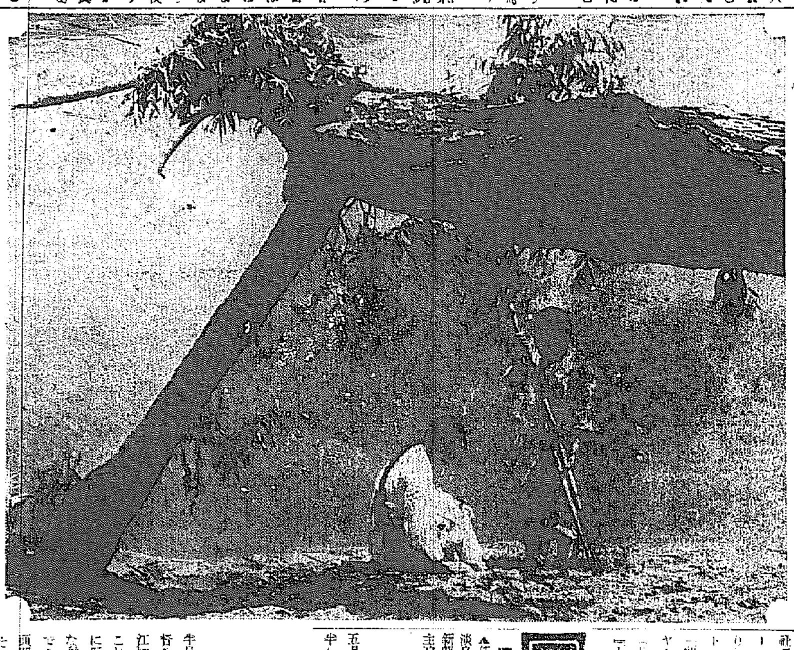

京城内府
私立初等學校（二）
兒童數と教員の俸給

小坂權太郎

收容兒童　【兒童總數】兒童總數一五、五七四名で府内公立普通學校三〇、六四九名に比しその半數強に當る。學級總數一四一で一學級平均六五名である。

【一學年在籍兒童數】一學年在籍兒童數は三、五八八名である。此の數の中には停級者が若干含まれてゐるが、大部分は新入のものである。即ち學年の當初公立學校の入學もれの者で、今假りに六十名を一學級とせば、六十學級分になる譯である。府内公立普通學校一學年在籍兒童六、三〇〇餘名に比すればその半數強に當る。

【六學年在籍兒童】公立普通學校を六年を卒業し更に私立學校六年に再修する者現に三二四名ある。これ等は上級學校入學もれの者と見てよい。彼等は他に學習の途なく餘儀なく私立學校に再入學したのである。右の再修生三二四名を内別すれば、當府内出身の者二三〇名、京畿道一八名、京畿道外六六名である。即ち私立學校は上級入學もれの者に對し特に救濟をしてゐるのである。

出席の情況　昭和十一年度の出席歩合は私立學校卅七校を平均して九六・六〇である。成績不良ではない。

經費　【收入】三十七校昭和十二年度の收入豫算總額は二九〇、五二二圓餘で、その中授業料はその金額に於て首位を占め一三六、二六八圓強である。設立者の出資は六六、七五九六圓である。道補助一三、九八二圓で、同補助は近年だん〳〵減じて來た。今後に於ても補助の見込みはない。基本財産よりの收入と推定されるもの僅かに一七、〇〇〇圓餘である。これ等から考察すると、學校豫算の脆弱であることがわかる。此の點特に留意の要がある。又此の收入中には府第二部經濟から二〇、〇〇〇餘圓を補助してゐることを注目しなければならない。

【授業料】前述の如く授業料は收入の王位を占めてゐるが、その月額は各校同じではない。府内公立普通學校では四學年までは六十錢五學年以上は八十錢を常態としてあるが、私立學校の大多數は概して公立學校よりも高額である。それに係はらず徴收成績は概して惡くはない。兒童の父兄の多くは公立學校よりも貧者が多い。然るに授業料の負擔は公立學校よりも重い。しかも外に教育費の一部を父兄に負擔させてゐる學校も少なくない。かたへ私立學校兒童の學費は公立學校よりも多い。しかも教育費の公課は何れも相當に負擔してゐるものである。此等を考へさせられるものがある。これ等を思ひあはせると私立學校兒童の父兄はいかに教育に熱心であるかゞ察せられる。

【支出】總收入二九〇、五二二圓餘から臨時費幼稚園費等五、七〇五圓餘を除き二八四、八一六圓餘を學校經費の全部と見る。その中の經常費一四〇、二三二圓餘を學級數一四一に分配するときは一學級當九九七圓となる。府内公立普通學校本年度經常費六四五、一四六圓を學級數四三一に分配すると一學級當り一、四九七圓で、私立學校一學級當に比し彼我の差一學級當五〇〇圓である。これにより私立學校經費が如何に貧弱であるかゞ窺められる。しかも財源の脆弱なるは最も憂ふべき點である。

【職員俸給】職員給料現給月額三十七校を平均すれば、一人當四五圓である。府内公立普通學校本年度豫算等によれば俸給全額四三七、五四九圓で職員總數四七四人に割當てると七七圓になり、公私を對比してその差のあまりに甚だしきに驚くのである。教員の中にはあの給料で家族を養へるのが不思議と思はれる程薄給なものがある。それで私立學校は經費捕目の一般に亘りどの項に於ても增額を要するが、他はさしおいても先づ第一に職員の待遇をよくして行かねばならぬ

ポスター・スポーツ映畫 ローズ・ボール
黄金座の呼物

ローズ・ボウルと呼ばれる決勝するアメリカン・フットボールを描いたスポーツ劇で、フランシス・ワレスの小説『ノートルダムのオリーリイ』や『ハリウッド大通り』を單獨脚色したマーゲリット・ロバーツが脚色し監督には最後の騎兵『少年ドン・キホーテ』『惡魔の疾走』のパ社西部劇出身のチャールス・バートンがあたり出演者は『放送豪華版』『素晴らしき求婚』『一九三七年の大放送』のエレノア・ホイットニイ、『殺生怪死事件』『最後の頭節』『將軍曉に死す』のウイリアム・フロウリイ、『さらば海軍兵學校』『惡魔の疾走』のトム・ブラウン、『さらば海軍兵學校』『一九三六年の大放送』『放送豪華版』『艦のナポリ』『ジャムバン・ワルツ』のベニイ・ベイカー。『彼女は朗らかがお好き』を始め、最近『露柄の雛罌粟』『ネヴアダ道』『漂泊の貴族』『アリゾナ突撃隊』等パ社西部劇物に主役のラリイ・バスター・クラブ。『森林の王者』『ゆりかごの唄』のニデイア・ウエストマン等で撮影は『ガラスの鍵』『花嫁は夢遊病』のヘンリイ・シャープがクランクを擔當してゐる（廿九日より）『ワルツの季節』『人生の若者』と共に黄金座上映

不連續線
球が飛ぶ

春になると、今まで事務所の中に閉ぢ籠つてゐたやうな若いサラリーマンも外へ出て、キャッチ・ボールなどに興ずる。

廣い空地でもあれば、それも惡いことではないが、街路の上で堂々とやられるのは實に困る。

けば〳〵しく頰紅などさしたモダン・ガールの尻のあたりへ當る外れ球には愛嬌があるが、概して危險性する場合が多い。

その球を平氣で通り拔けた瞬間に、ピシャッと後頭部をやられた思ひ出がある。その時の相手は子供だつたが、痛さは痛し、きまりも惡く、むかつく腹のやり場に困つて、まともに怒る譯にも行かず、そこへ落ちてゐる球を力まかせに遙か向ふの方へ蹴ころがしてやつたことがある。

この頃、私は、若い分別もあるサラリーマンなどが、街路でキャッチ・ボールをやつてゐる横をヒヤ〳〵して通りながら、もしも外れ球があたつたら、どうしてやらうかと考へるのである。

私は痛さを我慢しながらも、先づ、あたつた球の行方に眼をつけて、その傍に靜かに立つだらう。

そして、キャッチ・ボールの片割れが、頭を掻くか何かしながら、その球を拾ひに來て、そこへしやがんだ一刹那、私は、彼の頭を思ひきり強く蹴り上げるだらう。

その位のことは、當然、許されて然るべきで、私を憫む代りに市民運動場のないのを怨むがよい。

次週番組

浪花館（五月三日より）▲新興東京作品新田實第一回主演淡島みどり助演『春の逃げ水』▲新興京都作品澁谷新八郎、森靜子主演『謎の人形』

朝日座の漫才

五月一日から六日間毎日午後六時半から朝日座には忠臣會一行のニュース漫才が出演するが特別出演としてはミス・グリコ、橘エンジロ及び三味線彈きの名手千葉琴月舞踊の小原萬龍等がある

巡査出の歌手 テイチク入社
小野巡氏の凱旋

流行歌手の數多い中の變り種、警察官よりレコード歌手に轉向の人氣歌手、小野巡氏は去る三月末で北支の戰線で目ざましき活躍をしてゐたが、この程歸還と同時に各レコード會社の激烈な小野巡爭奪戰が展開されたが、勝利の榮冠は、遂にテイチク・レコードに歸し、既に小野氏とテイチクとの間に契約調印成り、捲土重來の意氣を以て、流行歌界にデビューすることになつた（寫眞は小野巡氏）

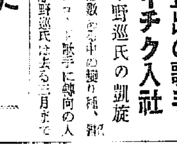

風景と生活を描いた "漢江"封切迫る
京城では五月六日から

半島映畫社の第一回作品方漢駿監督の手になる、朝鮮語全發聲『漢江』が五月六日京城で封切られる。これは綿々數十里を流れる大漢江に取材し、この沿岸に生きる純朴な村人達の生活を描いたその意味での文化映畫であり、年老いた船頭朋三（尹逢春扮）の負傷のためその息子の在守（李錦龍扮）が父に代り、やがて一人の船人とならうと漢江に船を操つて漢江を下らうとする初の船出までを居酒屋の娘鳳姫（玄舜英扮）との戀物語と搦み主の息子の横戀慕とを絡ませて展開して行く簡單なストーリーである（寫眞は李錦龍の在守と玄舜英の鳳姫）

今晩のラヂオ

六時 音樂物語（東）藤南秀▲七時三〇分 國民唱歌と國民歌謠（東）ヴオーカル・フオア▲七時四〇分 講演（城）本府財務局長水田直昌▲八時 謠曲（東）寶多六平太▲八時五五分 連續ラヂオ小説（東）

浪花節 五人の斥候兵　淺草浪曲の"五人の斥候兵"の
軍事浪曲の雄 梅原秀夫 熱演吹込
これを聽いて哭かざる者なし！ これ程感激させ胸打たる浪曲は無し空前！ 全篇に漲る魄力は映畫以上！
C47（二枚一組 二圓二十錢）
キングレコード

クロバー ロ紅 ホホ紅 パウダー
色が鮮かで絶對ハゲぬ 六色
ツキが美しく明朗で若々しい 十八色
クロバーレモンクリーム
東京 三葉商會 大阪

高保浴 草津温泉の精 バスノーベル
御家庭で療用と温泉氣分を
特効 神經痛、婦人病、火傷、創傷、ち、あせも、ただれ、水虫、美顔、トラホーム
全國病院各工場 御採用
總配給所 京城府苑南町六六番地 小藤三郎
代理店 京城府本町一丁目五一番地 合資會社 山岸天佑堂
代理店 京城府漢江通り六番地 前川三郎
專賣店 京城府旭町一丁目 佐々江煙草店
京城府指定浴場 黄金町四 武湯 黒金町三 きく水湯 昭和町 飛鳥温泉 志信町 達磨湯 永樂町一 金樂湯 永樂町二 永樂湯 京城驛前 吉野湯
東京 株式會社 草津温泉化學研究所

嬉しいお知らせ 洋裁手藝なら何でも解る
月刊 洋裁の研究 「洋裁講習錄」見本と三ケ月分無代で進呈
東京牛込市河原町 東京高等技藝學校

ワカミツ ふけに 井上・揃札兩先生の
ワカミツ 拔毛に 信用、實行共第一位の
ワカミツ うす毛に 最新の配劑に成る
ワカミツ 若禿に 强力な醫療的性能の
（89）

時局柄御贈答には 特産 箕城織

皮膚泌尿花柳病 醫學博士 渡邊晉

M1328 蛔虫退治ならマクニンが日本一
虫下し マクニン
よく效いて・害がない
株式會社 藤澤友吉商店

森永アベックみつ豆
創案・二重罐詰
果物と豆・蜜と寒天の創り出す清麗 齒切れのよいモダンな美味
森永食品工業株式會社

耳鼻疾患に！
外用塗付藥 大木耳鼻藥
東京市神田區鍛冶町 大阪市東區淡路町 大木合名會社

新學期には
¥2.00より
セーラー萬年筆

黄金座
二十九日ヨリ 二日マデ　午前中入場者三十錢均一

	一回	二回	三回
京日ニュース	1,35	6,20	
ローズ・ボール	1,55	6,40	
日活 人は若者	11,00	3,15	8,00
朝日ニュース	12,05	4,20	9,05
ワルツの季節	12,15	4,30	9,15

松竹キネマ 明治座
四月二十五日—五月三日 上映時間表

	一回	二回	三回
ニュース	11,00	2,56	7,00
阪東好太郎主演 維新の歌	11,28	3,25	7,29
松竹大船作品 女學生と兵隊さん	12,55	4,52	8,56
ナイト社提供 再び戰場へ	1,26	5,23	9,26

大阪商船出帆
阪神行　四月廿六日 原田丸　五月二日 長陽丸（釜山寄港）　五月六日 神津丸　五月八日 豐津丸
名古屋・京濱行　四月廿九日 江蘇丸　五月一〇日 信洋丸 名古屋止
鎭南浦、安東行　五月一日 鎭南浦止 神津丸　五月三日 國津丸
内地各地行連絡運送貨物取扱 大阪商船株式會社仁川代理店 株式會社 慶田組 電話 二一七一 二一〇八 四番 二四 二三九八 四番

浪花館
四月二十八日封切 京日・大朝・讀賣 ニュース
RKO社超特作 大帝の密使 アドルフ・ウオールブリツク主演
新興京都特作 血煙三田山 大谷日出夫 淺香新八郎主演
新興東京特作 せつなき心 大内弘 高野由美主演
大衆席三十錢 午前十一時迄ノ入場者ハ拾錢ノ割引ヲ致シマス

京城劇場
四月二十日より 浪曲 東家樂燕 御門博

朝日座
五月一日より六日間 浪曲 忠臣會 特別加盟 新進大立物 ミスグリコ 橘エンジロ 三味曲引の名人 千葉琴月 新間流舞踊名手 小原萬龍 毎夕六時半開演

京龍館
二十五日より二十九日まで

	一回	二回	三回
(1) 忍術キートン		2,50	7,00
(2) でかんしよ侍	12,00	3,40	7,45
(3) 朝日世界ニュース	1,20	5,00	9,05
(4) 人生競馬	1,30	5,10	9,15

(1)バスターキートン主演 (2)東寶作品 大河内傳次郎 (4)東寶作品 岡讓二・江戸川蘭子主演

カゲキ
四月二十八日より四日間

	一回	二回	三回
空中レビウ時代		1,00	5,50
朝日ニュース		2,25	7,15
世紀の合唱		2,35	7,25
毎日ニュース	11,30	4,00	8,50
限りなき世界	11,40	4,10	9,00

日活 喜樂館
四月二十六日—五月三日

朝日・毎日・時局ニュース
日活特作 流行歌映畫の決定版 あゝそれなのに
パラマウント超特作音樂喜劇 スイング
日活時代劇 總動員映畫 白井權八
◎午前十一時三十分より入場替なし
◎午後八時三十分より

中央館
二十八日より五月一日まで四日間 階下席十錢均一
大毎國際ニュース
青春偵察
海底の巨人
辨天小町奴
毎日晝夜三回興行 第一回 一、 第二回 三、 第三回 七、〇〇

快男子（10）

大島伯鶴演　今村恒美畫

交渉

一度約束をした以上は、それを履行するといふのが、所謂軍人精神。岡本少佐はその翌日隊が退けると、直ぐに長谷部家を訪れました。長谷部家は父祖の代から醤油の醸造を業とする土地での名望家、當主を藤兵衛といつて陸軍省や各軍隊へ御用達をしてゐて、岡本少佐とは面識がありますから、それが一ツの便宜。前以て今日伺ふからといふ、岡本少佐からの書面がありましたから、藤兵衛は用意をして待つてゐました。

藤『これは岡本さん、よくお出で下さいました』

岡『ヤア長谷部さん、暫らくやつた、今日來たのは外のことではない、あんたの娘さんに雪子さんといふのがありますな』

藤『ハイ、[illegible]』

[illegible]いのぢや』

藤『ハア、何所にゐらつしやるので』

岡『君の家の隣りの湖月堂ッちう菓子屋の二階に下宿をしてをるのぢや』

藤『あゝあの軍人さんですか、活潑な方です』

岡『さうぢや、所がこの間可愛がつてゐるカナリヤが、君の所の庭へ逃げて來て、その時に親しく雪子さんを見て、惚れつらひッちらりカナリヤが取持つ縁かいなッ…ちう譯だね』

藤『成程……』

岡『それで昨日我輩の誕生祝をやつたところが、仁藤の奴好きな酒も飲まん、肴も食はん、それから訊ねたところが、初めて判明した譯ぢや、そこで我輩が雪子さんを[illegible]たいと思つて、今日參上に來たのぢや』

藤『ハア、岡本さん、あなたは今年お幾歳です』

岡『五十二歳です』

藤『奥さんもお子さんもおありでせう』

岡『これに男も孫も三人ある』

藤『奥さんがおありになつて、子供衆も三人もおありなさるのに、又手前の娘を妻に貰ひたいといふのは、失禮ですが道に違つてゐやしないかと……』

岡『オイ〳〵待つてくれ、私が貰ふのぢやない』

藤『さうでせう、どうも變だと思ひました』

岡『馬鹿にしちやいかんよ、實は我輩の部下に仁藤中尉といつて、中尉ぢや、鹿兒島縣人ぢやが、中々面白い奴だ、今まで女子嫌ひで評判の男ぢやつたが、それが轉向して女子が好きになつたといふのぢや、アッハヽヽヽ』

藤『ハヽア、その仁藤中尉が、手前の娘を妻にといふお話ですか』

岡『さうぢや、今までも隊から前の往復に、雪子さんを見て、美しい娘ぢやと心に描いて居つたらし[illegible]んければならぬ、もう既にその準備も出來てをる、命令一下、ズドーンと大砲を打込むから……』

藤『マア〳〵待つて下さい、そんなことをされては大變です』

岡『といふのは嘘ぢやがね、どうだらう、あんたから娘さんの意中を聞いて貰ひたいが……』

部下の上を想ふ岡本少佐の心情に長谷部藤兵衛も動かされて、

藤『何しろいくら親でも、私の一存には往きませぬ、娘に取つては一生の大事ですから、親として强ひることは出來ませぬ』

岡『それは尤もぢや、けれども成るべく承知をするやうにな、あんたから話をして貰ひたい』

藤『承知いたしました、こゝへ雪子を呼んで聞いて見ませう……雪子……雪子』

父親の呼ぶ聲に應じて、徐かに襖を開けてそこへ立出でました雪子、何と返事をするでせうか──

女性よ 安かれ

明美な健康は貴女の手で創れる

婦人病の病芯を取り冷えも痛さも忘れる新發明療法の公開

冷えて身體が固くなる故ばかりでなく婦人は肩が凝るとか

下腹部に痛みがあるとか腰の引吊り安眠が出來ないとか

腰の廻りが冷える食慾が無い等で氣分が苛々してきたり幾日も便通が無いとか

色々の症狀が起つて來るものです。[illegible]

帶下の治療らしくあり乍ら反つて帶下の原因を作る

[illegible]

正しい狀態にある膣の酸性と膣桿菌の旺盛な繁殖力は外來の

[illegible]

特に醫學的にも治療的にも

[illegible]

涙の出る嬉しさに

長々御無沙汰致しまして申譯も御座いません。皆々様にはその後、御心痛める女性へ御力當しの御事と御察し申します。先日は度々と御忙しい中を御手數かけずして厚く御禮申上げます。尊い貴藥の御蔭ですつかり全快致しまして、[illegible]此の頃私の喜びは天にも昇る許りに涙も溢れてゐます。どうぞ御安心下さいませ。然も安價で數日の中に全快致しました事は一重に皆々様の御藥の賜物と思ふと一人で涙が出るので御座います。人知れず惱める私をかうして[illegible]光明の途へ導き下さいました事を心から厚く御禮申上げます。

金澤市下柿木畠　市瀬潤子

完全な治療が人知れず手早く

[illegible]

こゝに簡單に安全に

[illegible]

女性ホルモンの配伍は痛みの

[illegible]

重症でも一日一回輕症なら二日に一回で充分です

[illegible]六分でスッカリ溶けて藥は殘らず子宮に滲へ込み病菌[illegible]爛れ腫れを治して帶下痛みが取れ神經を落めて腰を暖かく逆上頭痛憂鬱がとれて美しさが戻る新發明療法です。

ワセトン球は專門藥ですが藥價は安くすむ

六日分七十錢十二日分一圓廿錢廿四日分二圓卅錢卅六日分三圓四十錢送料各十五錢、病院使用（十二個一四四球）も素人の方におわけして治療の便をお計りします。

お買ひ求めに是非注意

藥店で帝大病院使用「ワセトン球」と云へば判ります。もし品切れた時代用藥を決して買はず直ぐハガキに「何日分送レ」と左記河原商店へ申込めば代金引換で急送します各地藥店でも御同様です。

東京市芝區通新町十三番地　總代理店　合名會社　河原商店（振替東京三五〇一九）

無代進呈　婦人科大家醫學博士木村仁先生推奨「女性の新生理學」を讀めば直ぐ治し方が判りますハガキで左記へお申込み下さい。

色黒で泣いたのは昔話し

誰れでも自宅で色白となれる　すばらしい人氣のエミユ・レッシー

今時！お化粧とは化粧品をお顔に塗る事なり、等と思つてゐる方がもしあれば、大變な時代おくれです。科學の進歩はどんな色黑もシミ・雀斑も、地肌の底から生れつきと同じ白さに出來る美顔術品が發明され、大評判になつて居ります。色白も色黒も只皮下のメラニン色素がほんの少し多いか少ないかの違ひだけで、ソバカスやシミ等はメラニンが點々に集まつたものであります。

（使用中の山路ふみ子さん）

このメラニンを科學的に漂白するエミユ・レッシーが發明されてからは、まだ一年余り前の事ですが今では日本全國は勿論外國にまで、拡がつて大好評を受けて居ります、主婦の友の代理部等では品切に困る程の賣行きであります。何しろ藥理的に發明された品ですから、誰れが使つても簡單に、安全に白くなれる所に人氣が集まるのですが、又これを使へばどんな脂肪性の方でもお化粧くずれのしないのは不思議な位です、映畫スターが殆んど皆使はれてゐるのは白粉やけとお化粧くずれを防ぐ爲めです。買ふ前には必ず見本として、更に角一度說明書を讀んで研究して見て下さい、無料進呈の說明書はハガキで御申込次第無料で送ります。申込所は東京銀座一ノ八五番川ビル天光堂又は大阪市西區北堀江通二ノ五四合名會社大光堂です。

耳が聞へる

コマク破れの耳も心配無用！

醫學で見はなされ、あきらめて居た聞こえぬ耳が、使用即座に普通の四五倍の聽力を回復し、而も他人の目につかず、發動するも差支へなく、柔く生れ變つた如き氣持を得る。世界的發明の「完全人工コマク」が完成せられ、全國的に耳で有名な辻醫療へ行く〳〵は再度も出來又病狀をくわしく書いてハガキを出すと最も適應した最新補聽器の說明書を送り一々專門的の相談が出來る。

大阪市此花區福島西通交叉點前商ビル　辻醫療器　合名會社

尿の病　長倉淡尿煎

二百五十年の歷史ある腎臟・膀胱・尿道の漢法藥！

◇小便が近く、放尿後も殘つてゐる様で氣持惡く、排尿時に痛み尿の色が濁く、血、ウミも。◇尿道が狹くなり出惡さも。◇尿量少なく色濃く、尿に蛋白質や血尿を混じ、尿道の荒れ爛れを治して氣持よく妥効す等、其他尿の病氣に、病理新生法[illegible]御申越次第進呈・服藥と併用も差支なし。

藥價　十日分二圓　卅日分五圓　四日分一圓　送料十四錢

本舗　大阪市南區日本橋筋五丁目　振替大阪三六〇五番　長倉製藥所

らい病を治せ

本病に効果著しき藥草を主劑とせる劑藥、並に治療手當方法等御申越次第詳報します

大阪・櫻橋　大毎代理部商事部

便秘にマキサトール錠

ヒト發動機

資産を造るには[illegible]今御申越下さい　淺井武平製劑部

帝國有効賞　特許局特選　農林省撰定　商工省獎勵　拓務省納入　特許權八件

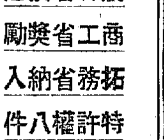

岡山縣南[illegible]前　土肥工業營業部

債券

利殖の好機　豫約賣捌　[illegible]

小西證券

春は・夏秋冬にくらべて一番よく姙娠する

子供をほしい方は・今かうして

暖い春風がそよ〳〵と吹くやうになりますと、自然の週期的作用によりまして、性の慾求が旺盛となり、隨つて姙娠率が高められてまゐります各病院や府縣の保健課發表に依りますと、春は夏秋冬に較べて三割以上の姙娠率の増加を示して居ります。故に子供なく惱める多くの奥様方は、何はさておきこの絶好期に姙娠を妨げてゐる體内の病氣や障害を根本的に治療なさいます事が、子寶を惠まれる一番近道となるのです

すでに御存知の様は、子寶研究で有名な生駒の淺井醫院のある事は御存知でせう、本醫がお歌へした漢方療法により、今や内地はおろか、遠く海外の方々よりも……お歌へ下さつた療法で實の御臨月となり、今では姙娠五ケ月の御身となりました……もうだめと諦めてゐたのに結婚後五年目に或は十年目に、懐姙した……との感謝に溢れたお禮狀や、嬉しい便りの數を見てやつて下さい……可愛い赤ちゃんの顏も……

女性と生れ、結婚後子供が出來ない道理はないのでありまして、姙娠出來ない原因は何か…どうすれば姙娠するか…と云ふ事を自分自身が見定めなくてはなりません。それでこそ、不姙症に對しての正しい手當も充分に出來、一人前の女性として[illegible]子寶にも惠まれる事になるのです。永年の不姙症を不思議に思つて居る人…[illegible]人、又は腹痛の人、流産、早産の方は一人出來し後久しく次の出來ぬ方々は、少しも御遠慮入りませんから樣子を打明け、手紙かハガキで御相談下さい。是非共知つて置かねばならぬ姙娠に關しての知識、[illegible]日常の注意等をスッカリ無料で御返事申します。

奈良縣生駒町山田　淺井醫院

體を作らうではないか！

春

立ち返り、人々の食慾も漸く活潑になる時、自然の妙は、榮養の多い食品を、豊かに與へて呉れる。

吾々は、この惠みに答へて味の素で、美味く味ひながら、丈夫になるべき時です。

味の素

登錄商標

宮内省御用達　味の素本舗　株式會社　鈴木商店

大型優秀船二隻 建造に決定 十六、七兩年度に竣工

【東京電話】遞信省では今回二千八百八十萬圓の豫算をもつて大型優秀船二隻を建造することになり二十七日遞信大臣官邸に大藏海軍造船聯合會を開き關係者田所小野次官、伊勢谷管船局長等出席協議の結果

一、右優秀船は日本郵船會社をして建造せしむること
二、國庫補助率は六割とすること
三、建造船舶は二隻とし一隻は昭和十六年、一隻は昭和十七年に竣工せしむること
四、共に二萬七千噸とし時速二十四浬以上とし全船體を鋼鐵製とすること

を決定した竣工の曉は桑港線に就航せしむる豫定である

郵便貯金受拂狀況

朝鮮における郵便貯金は三月中に預入一千五百八十八萬四千三百七十四圓、拂戻一千三百八十二萬四千五百四十九圓、差引二百五萬九千八百二十五圓を增加してゐるが三月末現在における預金者數は四百二十八萬四千三百六十八人で、其の預金高は六千六百五十八萬七千七百三十五圓であつて、これを前年三月末のそれに比較すると預金者數三十九萬四千五百五十八人、預金高七百七十萬二千三百五十二圓と孰れも激增してゐる

不二興業增配可決

不二興業では二十八日午前十時より同社本社に於て定時總會を開催し三井專務が司會して一、第二十四期營業報告、財產目錄、貸借對照表、損益計算書承認及利益處分案は原案通り承認可決、二、取締役擇村九平、監査役高田兵次郎任期滿了に付改選の件（右取締役に擇村九平、監査役に高田兵次郎再選重任）三、取締役二名增員選舉の件（土居泰助、辻善一當選）四、重役報酬の件の四項を可決した利益金處分案は二分增の七分配當で次の通りである

當期利益	五〇七、二一五圓
前期繰越	六八、六二一
合計	五七五、八三六
法定積立	三〇、〇〇〇
役員賞與	二五、〇〇〇
株主配當	二八〇、〇〇〇
退職基金	一〇、〇〇〇
別途積立	二〇〇、〇〇〇
後期繰越	一一、八三六

燐寸同業組合 三十日總會開催 內地側からも出席

さきに創立總會を了した朝鮮燐寸商業組合では來る卅日午前九時より京城商工會議所に第二回總會を開催することとなつたが、同日は業者本府關係官の外內地共販の加盟販賣部長が出席、內鮮協定其他につき協議する筈である

不二興業社長 三井氏が就任 重役二名を增員

不二興業では今廿八日の定時總會に於て取締役二名を新選し新取締役に朝銀總裁の土居泰助氏及び同社の辻善一氏を就任せしめたが、總會後の重役會に於て重役會に伴ふ機構改正を行ひ、藤井社長以來缺員中の社長に專務三井榮長氏が就任し土居氏は常務に、辻氏は取締役兼支配人に就任することゝなつた

京城黄金町 株 仁川海岸町 米 ㋮七商店

鉛の配給統制も 六月から斷行か

【東京發】商工省では既報の如く非鐵金屬の配給統制につき愈々積極的に乘出すこととなつたが、近く鉛に對しても配給統制に乘出すこととなり、目下具體案を研究中である、右につき商工當局の見解を窺ふに左の如し

鉛はその殆ど總てが輸入に俟つ狀態に置かれ、カメロンの年を通じて全需要の約六割その殘部は安宅を通じて輸入してゐる、從つて鉛の配給統制も鐵、銅に比較すれば簡單に斷行し得る、要するにこの二つの輸入業者を統制し當局の一定方針の下に配給せしめればよい、また場合に依れば輸出入臨時措置法に基き官民より成る統制協議會を設けこれを通じて配給統制を行へばよいと

而して實施の時期は大體六月頃と見られてゐる

し得るか否かを決定することゝなつた今後の成行は業者間に注目されてゐる

朝鮮郵船總會 渡邊氏重役入

朝鮮郵船では二十八日午前十一時から同社に於て定時株主總會を開催し一、第二十六期後半年度營業報告、決算書類承認の件二、同上利益金處分の件（六分配當據置）三、監査役任期滿了につき改選の件四、取締役松井房次郎氏死去に伴ふ補缺選舉の件五、同故松井氏に慰勞金贈呈の件を附議、一、二號を異議なく可決、監査役は岡田永太郎、菊地一德氏が再選重任續いて松井氏の後任は渡邊彌幸氏に決定、松井氏の慰勞金は重役會に一任した利益金處分案は次の通り（單位圓）

當期利益	五三三、三一七
前期繰越	一二二、二〇五
合計	六五五、五二三
法定準備	三五、〇〇〇
別途積立	二五〇、〇〇〇
配當（年六分）	一九五、〇〇〇
次期繰越	一二六、五二三

朝鮮取引所京株取引員 株式 期米 太 新田義民商店 京城黄金町・仁川港町 電話220 本局2170

東拓所有の 日魯十八萬株 日魯系に讓渡か

【東京發】東洋拓殖ではこの程、持株の整理方針を決定したので、近く漁業會社をはじめ朝鮮鐵道等の漸々に持株の一部を手放すことになつてゐるが、同社ではこれに次いで永い間問題になつてゐた日魯株十八萬株もいよいよ手放す意向を明かにした

同株式は昭和九年日魯の鮎川氏との間に讓渡契約が成立したにも拘らず日魯側の猛烈な反對にあつて實現出來なかつた問題の株式であるが東拓としてもこの株式は日魯が大合同を行ふ場合に振り向けたい意向が強いので、遂に手放しを決心したものとされてゐる、しかして之が行方については、さきにも問題を起した經緯もあり、相當愼重なる態度がとられてゐるが、大體この前の契約により日魯に引取られるものと見られるから、日魯系の太平洋漁業その他の名義で十八萬株

"日本鮭罐詰業者の 進出を阻止せよ" カナダ下院議員が發表

【オツタワ二十七日同盟】さきに排日移民法案を議會に提出した、ブリテツシユ、コロンビヤ選出下院議員A・W・ニール氏は廿七日下院に於て次の如き意見を發表し日本鮭罐詰のカナダ西海岸進出を阻止すべき旨強調した

最近日本の鮭罐詰の進出は著しいが、如何に合法的に仕事をしてゐるとはいへ近海の鮭をさらふ樣な漁撈方法ではブリテツシユ、コロンビヤ州の漁業は全く駄目となるであらう、英米兩國は嚴しく日本に對して若し日本が北米沿岸に於ける漁撈を中止しないならば兩國は日本製罐詰を許可しないと通告すべきである

米、英の日貨排斥は 根本事情が異る 英國のは根強く繼續か

商工省の見解

【東京發】我が輸出貿易の前途について各方面より重大關心を以て見られてをり、特にイギリス系市場の邦品排擊は現在の我が輸出不振の一因となつてゐるが、右につき商工省貿易局では最近のイギリス及び米國系市場の動き及び今後の見透しにつき左の如き觀測を下してゐる

英國 最近に於ける北京政權、中支政權の確立を中心として、北支、中支の經濟開發の具體策が進捗するにつれて、英本國の自治領に對する排日貨の傾向もやゝ下火の傾向を示し、一時よりは多少緩和された兆候が見えるが、然し、決して樂觀は許されない、從來のイギリスの政策なるものを見るに、對スペイン問題でも明白なやうに兩敵へ武器を賣り、最初は政府軍に、次にはフランコ將軍側が旗色がよくなれば之にクレヂツトを與へるといつた遣り方で、結局覇權外交であり、算盤經濟政策である、少くともイギリス側は中支政權の確立に依つて中支の英紡績、その他相當の打擊を受けるに至つてゐる、特に注目すべきことは英本國政界に於ける紡績業者の發言は相當強い影響力を持つてゐるが故に、たとへ目先排日貨の傾向がやゝ緩和しても、情勢如何ではこれ等英紡績業者が政府に強く働きかけることは必至であるので、前途の樂觀は禁物である、從つて英國の排日貨傾向は事變中は勿論のこと、たとへ事變解決後に於ても長期に亘る排日貨が行はれるものと見なければならぬ、これを根本的に解決するには我が輸出の實力に依る外はない

米國 邦品の排斥にしてもアメリカとイギリスではその性質は著しく異る、アメリカ人の對日人氣を觀ふに、從來から一〇%は日本に好意を有し、一〇%は日本嫌ひ、殘り八〇%はその時々の輿論で、どちらにでも動くものと見ることが出來る、ところが今回の事變にあたつてこの八〇%の人々は日本嫌ひの傾向が強く現はれてゐるので、結局米人中九〇%まで排日貨的傾向を帶びてゐることになる、從つて現在の人氣の點から見たアメリカ市場は著しく惡化してゐる、だがイギリスなどゝ違つて第一に、昨年度貿易を見ても輸出六億、輸入十二億で六億の日本側入超なること、第二に中支のアメリカ投資はイギリスに比較すれば極く少いこと、第三には嘗ての滿洲事變當時の排日貨問題がリンドバーグの大西洋橫斷で人氣が一擧に轉換して下火となつた事實等、これらの三點より見るならば、アメリカの排日貨はイギリスの如き根強いものでなく、今後の情勢如何で充分之をわが方に有利に轉換する可能性があるので、この點必要以上の悲觀は禁物である

專用貨車問題 意見纏らず

京城卸商聯盟では二十七日幹部會の決を承け午後零時半から京城商工會議所に於て朝運及び丸計、朝日組、大和組、陽島組（三組）代表の參集を求め同聯盟幹部との間に京仁間混載專用車使用均霑に關し懇談會を開催した結果、京仁間混載專用車使用の均霑に運送統制上の見地より朝運一元化を强調する朝運側とこの見解の下に三組丸計が異議を唱へたので、結局丸計と三組兩者の諒解成立後、更に使用

新市場開拓に 內地と協力 鮮産煙草は頗る優秀 楢原製造課長語る

全國地方專賣局長會議に出席のため東上中であつた楢原專賣局製造課長は歸途內地十七地方局管內を視察歸任したが左の如く語る

會議は朝鮮にとつて色々參考になる資料があつた、大藏省專賣局でも今年度から全然米國葉の輸入は止めてゐるが、輸入防遏の

爲替關係 で今度は輸出が減少し憂慮されてゐる、朝鮮はこの點先見の明があつて取つた措置が奏效、爲替關係を尻目にまづ〳〵輸出が激增するといふ狀態だ、近く忠南のヴアーヂニヤ葉、黃野葉を內地局に送りエヂプト、瑞西、スイス等の新市場開拓に積極的に協力することになつた、黃野葉の原產地群馬方面では、鮮產黃野葉を逆に朝鮮から移植してみようといふ注文が出る位に忠南の氣候、風土は優良であることがハツキリした、內地全局で一番優良といはれる四國の坂出專賣局管內で、

小豆島は十二年度反當り時價額三百圓といふ數字を出してゐるが、朝鮮も內地の反當り平均二百圓に對し百八十圓までに向上してゐるが、今までは刻草時代の

收量主義 だつたのが、今年度からは品質に力を入れて輸出消費政策に進み、既に新トルコ葉は京城造煙所で試作してゐる、この成績は優良で、米葉の見本と共に三月末アルゼンチンに送つてある

手形交換高減少

京城手形交換所調査、四月十八日より二十三日に至る府內組銀手形交換高は枚數三萬八千二百七十七枚この金額三千百八十三萬九千四百四十四圓にしてこれを前週に比較すれば、枚數において七千九百九十六枚、金額において四百七十三萬一千七百五十一圓の各減少となつてゐる

支那桐油の對日輸出不振

朝鮮工業協會調査報によれば支那桐油の日本向け輸出は事變後は陸軍聯合會等で一部許可を得て輸出してゐるが、その輸出量は日本の需要量に比し極く少い、これは產地に於ける品薄狀態によるもので日本の桐油に對する窮迫狀態は容易に緩和さるべくもない、但し仕向價格は市價に比し相當の安値であることが今後の桐油市場に幾分の影響を齎すものと豫想されてゐる

華北土建協會（假稱） 設立氣運進む 六月上旬中に實現か

【奉天支局發】北支に於ける土建界は最近日、滿の一流業者の進出で異常な活況を呈してゐるが愈々本格的建設期に入つたので無意味な競爭をさけ將來の發展に備へるべく土建業者を一丸とする北支土建界の組合を設立すべく奉天に於てこれが創立準備を進めてゐる、即ち日、滿の一流業者である大倉組、大林組、錢谷組、福昌公司等の二十三社がそれぞれ各一萬圓を出資し、材料の共同購入、入札時の競爭防止、業者間の紛爭防止などを目的とする華北土建協會（假稱）を創立、本社は北京に設けることになり、すでに創立委員長には錢谷伊次郎氏、副委員長には清水揚之助氏が推されてをり遲くとも六月上旬には設立を見る模樣である

在來燒酎の 增石は許可せぬ

南鮮地方は在來燒酎の賣行がよく機械燒酎の現地配給が不圓滑であるのとで、在來燒酎が不足の地方もあるが本府財務局は既定方針を押通し在來燒酎の增石は認めないことに決定した

ガス石油タンク 地下に埋設さす 防空上の見地から

【東京發】內務省計畫局では前議會に市街地建築物法を改正して重要建物並に施設に對する防空設備を完備せしめることゝなり、之が法規に基く實施計畫につき目下中央防空委員會において、本格的に研究を進めてゐる

而して此の中、軍事上、產業上最も重大なる關係を有するガス、石油等のタンクに對する防空施設については、同規定中に「必要と認めたるものに對しては、防空施設を命ずることを得」とあり、之は原則として、同タンクは地下に埋設されるが、本問題は各地重工業方面から相當重視され委員會でも、之が施設を命じた場合、如何に補償を與へるかにつき逡巡した結果、今回愈よ既設タンクに對し政府が防空上埋設を命じた場合は事業主に對し、或は一定の補償金を與へ之が施設を行はしめる

今後施設さるべきものは補償せず總べて必要ありと認めたるものは事業主負擔を以つて地下に埋設せしめることに決定した。之は各工業地帶に多數存在する現有油、ガスタンク所有者によつて極めて甚大なる影響を與へるもので、改正法の實施期は目下未定であるが、實施を前にして早くも業者側では國防上、防空上本重要施設の施行方法につき愼重なる態度を持してゐる

福 案內進呈 朝取證券京取引員 株 京城黄金町 米 仁川本町 吉村榮左エ門商店

源 山本源作商店 京城府明治町 代表本局五一九一番
安値は新値、新値を切つて人氣は完全に腐つて來た。戻せば賣られ賣られて買ふの自律作用なので無くて一層仕末が惡い。安紡績、人絹船株特に目立つ。

鮮銀券發行高週報（四月十七日—四月廿三日）

一、總發行平均高	[illegible]
內 正貨準備	[illegible]
保證準備	[illegible]
制限外	[illegible]
二、週末發行高	[illegible]

朝鮮油脂の六社 合併報告總會

朝鮮油脂では今回朝鮮における日本產業會社系公海興產外六社を合併し資本金一千萬圓に增額し漁業より硬化油精製業に至るまでの一貫作業を營むことゝなつたが來る二日朝鮮ホテルにおいて合併報告總會を開催することになつた

株式 投物輻輳に 鐘紡大慘落す

前場 前日日ソ關係懸念濃化をキツカケとして地合崩れを演じ大暴落となつて終つた東株今朝は昨後場上海海關接收の朝報に一止の安値から引返しとなつてゐた處を良き買場と見ての買浴せに當所は朝新三六圓四と同事大新七八圓二と四安新東一四三圓九と六安滿鐵七八圓八と五安鐘紡二五〇圓丁と一圓九安と一段安に初まりあとこの邊で暫く揉み合つたあと鐘紡は五〇圓台を割込むや下げ足急激となり遂に新安値六四圓丁まれてあと七圓七と小戾つり新東は安値二圓九に止めあと三圓九と案外堅く安へたが結局鐘紡は二四七圓九滿業七七圓五新東一四四圓一大新七八圓二朝新三六圓五と前場を終了

後場 引際小反撥を演じて終つたあと乍ら戾りには依然賣浴せられて阪地の安當に當所も朝新三六圓四と一安大新不申新東一四三圓五と六安鐘紡二四六圓七と一圓二安滿業七七圓丁と五安く始まりあと形勢不味に波瀾を示してゐた

人氣關係一變

伸びる若葉に背いて相場は大崩落となつてしまつたが人氣關係から云ふと今まで宙ブラリンになつてゐた硬軟双方の態度が俄かにキツカケを得て判然とし積極化したものであらうと見てよいのではあるまいか買方は飽く迄インフレの方程式通りに策戰を取り統制強化も何のそのぐらゐの意氣込で頑張り通してゐたのが最近では政府の統制策は高度化され徹底化されて行くにつれ或は抑制の效果があがるのではないかとも思はれ八二と首をかしげてゐる處へ買方の總師山一の投物現はれると不利な放送が相次ぎ嫌氣は益々助長されて僅かに飾畸を保つてゐたところへソ聯問題が形を大きくして迫るや遂に持應へず投げ退きそこをすかさず突込狙戒の態度を改めた軟派の積極的賣崩しとなつた者で要するに過

▲格別經濟界の實勢を惡化せしめる樣な材料が出現した譯でなし原因と云へば時局戰時經濟の重壓感若しくは時局のしからしむる處と云はざるを得まい▲斯うなると鐘紡の增資問題なぞ或はとかひよつとしたらなぞ云ふ希望も斷念せざるを得ず頭から悲觀されて來ると見え二割五分配當なぞ云ふ高率配當はある筈がなく當然減配に引つ掛るとの觀點からが今日は鐘紡が滅茶苦茶に實叩きの目標となつてゐた▲揉算も何もあるかと許り五十圓台を一氣に割込んで四七圓二とはチト情ない氣にもなる

明治町覺書

▲もう立直るだらうもう大底だらうと上進を期待して買方が頑張り續けた事が反つて、軟派の利する處となり買方の總敗退となつてしまつた

目先更に一段安か

數來惡材料な事情の下に安値に迷つてゐたのが地合一角から崩れ初めて今度こそ完全に人氣關係もはつきりとして來るし整理も完了となると愈々相場の動靜が本格的となり正直となり或はこれが立直りへの出發點となるのではあるまいかと觀測され初夏を迎へて強調たる伸張を期待されてゐる

目先一段安か

今回の暴落に關して市場に於ては日蘇關係の懸念濃化が直接の動機とはなつたものゝそれが唯一の材料となつてゐるのではなく地合崩れの整理安と見るのが本筋ではあるまいかと見て居る樣である、即ち政局不安で傷められ統制の徹底化等時局の重壓感が市場人の神經を銳敏ならしめてゐたとこへソ聯兵越境交戰激烈に及ぶなどと來た事が大いに刺戟を與へて以前から決心のグラつきかけてゐた買方の投げ物續となり軟派の猛追擊賣りとなつて大瓦落を見たのではあるまいかとみる向が多くこの觀點からすればこれで略投物一通整理完了と見ても良いが昨日後場なぞ上海々關接收の日英協定なるなぞと好材に惠まれて一步引返しとなつた事なぞが逆に買方に有利となり更に一段安となるのではあるまいかと思はれ深押しは望み難いと云ふもの々蒸當分底値で揉み合ひそれから立直りとなる順序と見て居られる樣である

今 秋田株式現物店 京城府明治町二丁目 電話本局② 5155 5156 5157 5159 5150 644 669

廿八日午後二時入電			
[illegible]			

三和株式現物店 京城府明治町一丁目 電話本局② 代表6101 6102 6103 6104 6105 3922

四月二十八日			
[illegible]			

六國五小倉鋼新六八圓五神戶製鋼七二圓丁と一律に一、二圓安▲洋化成は遂に小戾りを告げてゐた▲軍需株日本鋼管一〇〇圓丁二新四二圓丁、特殊鋼管六一圓五同新二二圓丁日曹製鋼七一圓丁同新二源株、東邦炭鑛の七九圓五は四圓安と激落が目立つた▲平和株昭和人組四七圓丁新興人組六〇圓丁他も低ね一、二圓安を告げてゐた▲船株郵船六八圓一同新三七圓五商船六〇圓五同新二五圓三とこれも一圓六安▲地場株が下支へてゐるのは、目立ち東和紡業六〇圓丁拓新二六圓五北鮮製紙五四圓五朝鮮開拓は二三圓八に買氣濃在の模樣であつた

低迷は續くか

冷靜な眼で見た時日ソ關係はこれ以上早急に惡化するものとも思はれず越境紛爭沙汰も今回に限つた事ではなく解氷期になると恒例の樣に起る問題と同性質の現でソ聯の內部から觀察した時も事を構へる樣な局勢は避けると思はれるから相場も日ソ關係云々と騷ぐ事は一先づ無いものと思はれるが相場自體として人氣が總買入氣となつて居り場面は戾り買の制壓下にあるから蒸當分復活は困難となるのではあるまいかと見られ益々現實化して行く統制策の下に蒸當分低迷が續くのではあるまいかとしてゐるらしい

公社債賣物

銘柄	値段
甲號五分利	103,00
四分利	102,10
五分利	102,00
四分半利（いろ）	98,50
三分半利	97,80
6・5分貯	364,30
5・5分貯	360,00
4・3%四	197,10
4・3%168回 拓殖	100,10
4・1%171回 〃	98,40
4・3%127回 東拓	100,00
4・3%2回 金融	99,80
4・3%10回 紡	100,00

國債 押目買 外債高

連日じり安商狀を示する現物コール下げ說も傳つて嫌氣實物增加となり一部押目買と共に甲號第二回五分同四分が五錢高を示せる外々債は全然變化なく商內は全面的に閑散であつた

落潮を下支ふ

引續き清算主力の落潮を眺めて全般的に低迷の域を脫せず、斬並に三三圓方の下落を見せたが主力の下げに比して下支へ意外に堅く東

米 期 押目買氣 強調 チリ高步調

前場 今朝は阪地の堅い商狀と當限の引締りに買氣を刺戟して中一圓八十一錢先二圓〆三錢と上放れて寄付きこの邊買方の手仕舞ひに伴ひ揃んだが期近が五十二錢から連

後場 氣強く前場を終了せる先阪地高調に當所は中一圓八十錢先二圓〇九錢と前止値より二錢高く寄付き二節は阪地の不參に〇五錢と安く不味であつた以上に降は再び買物を呼び〆五錢から六錢と更に引返し當限も三十一圓五十六錢と平凡に納會して前場を終了した

米界六感

安くも高くも春相場である一時の棲はあつても大した變化のないのは每年のお決りであるが然し花が散り暖氣が加つて頓に汗がニジミ出るやうになると米を持つた者はそろ〳〵嫌になるので果してこんな狀態がいつまでも續くかどうか▲附く所に依ると當限は丸崩を根據とする買方の受米で平凡に納會するものと見られてゐるが中限にはこれと注目に值ひする賣方のない所へ買方に取つては一艱去つて又一艱と云ふ具合である▲して見るとこの中限が期近に廻つたら惡い所を見せるかも知れないと云ふと月が變れば新穀の五月で買方の受米忌避で相場は一つある買米の用意なき者が人の褌で角力を取らうとすると決していい結果は得られないからこの邊で空買り筋は警戒する必要があるらしい

雨量不足懸念

現今は未だ春風駘蕩の天地とて硬軟双方共腰入れ深く覓買ひする者は一人もなく單なる目先筋の取引に過ぎないので相場は保合を續けて居たが今度生れる七月限は天災の前哨戰に乘出す相場として天候の成行きでは相當の波瀾を期待する者が多いのみが畑作の如きは早くも雨待ちの狀態にあるのでこの旱天が尚續く時は植付に對する雨量不足を懸念する事になるだらうと見る向も少なくない

長短期清算取引 朝鮮取引所取引員 京城黄金町 二田原商店 電話 五五五五 一一一一 七七七七 〇九九 市場詰 五二二 六二

株 海は荒れる 羅針盤の御用意ありや 合理的損益 二田原商報 御用意下さい（需代進呈）

天 大原證券會社 京城府明治町 代表電話本局五一二三

本日ノ動キ 午後二時調

三菱重工新	[illegible]		
同 二新	[illegible]		
鋼管新	[illegible]		
同 新	[illegible]		
時 鋼新	[illegible]		
同 新	[illegible]		
神戶製鋼新	[illegible]		
滿 業	[illegible]		
日本 レ 新	[illegible]		
倉紡二新	[illegible]		
東邦炭新	[illegible]		
同 新	[illegible]		
日 華 紡	[illegible]		
九州曹達	[illegible]		
同 新	[illegible]		
新興人絹	[illegible]		
日化	[illegible]		
日產	[illegible]		
帝國人絹	[illegible]		
同 新	[illegible]		
小倉鋼新	[illegible]		

株式（廿八日） 朝取短期

銘柄	寄付	大引	高値	安値
朝取 前/後	[illegible]	[illegible]	[illegible]	[illegible]
同新 前/後	[illegible]	[illegible]	[illegible]	[illegible]
大新 前/後	[illegible]	[illegible]	[illegible]	[illegible]
東新 前/後	[illegible]	[illegible]	[illegible]	[illegible]
滿業 前/後	[illegible]	[illegible]	[illegible]	[illegible]
同新 前/後	[illegible]	[illegible]	[illegible]	[illegible]
鐘紡 前/後	[illegible]	[illegible]	[illegible]	[illegible]
鋼管 前/後	[illegible]	[illegible]	[illegible]	[illegible]
新 前/後	[illegible]	[illegible]	[illegible]	[illegible]
防新 前/後	[illegible]	[illegible]	[illegible]	[illegible]
製鐵 前/後	[illegible]	[illegible]	[illegible]	[illegible]
日鐵 前/後	[illegible]	[illegible]	[illegible]	[illegible]
新 前/後	[illegible]	[illegible]	[illegible]	[illegible]
朝石 前/後	[illegible]	[illegible]	[illegible]	[illegible]
商新 前/後	[illegible]	[illegible]	[illegible]	[illegible]
北鮮 前/後	[illegible]	[illegible]	[illegible]	[illegible]

朝取算定と日步

銘柄	算定	日步	代引枚
朝取	[illegible]	[illegible]	[illegible]
同新	[illegible]	[illegible]	[illegible]
大新	[illegible]	[illegible]	[illegible]
東新	[illegible]	[illegible]	[illegible]
鐘紡	[illegible]	[illegible]	[illegible]
拓新	[illegible]	[illegible]	[illegible]
滿業	[illegible]	[illegible]	[illegible]
同新	[illegible]	[illegible]	[illegible]
日曹	[illegible]	[illegible]	[illegible]

朝取短期建玉表

銘柄	賣方	買方	建玉數
朝取	[illegible]	[illegible]	[illegible]
同新	[illegible]	[illegible]	[illegible]

大株長期

銘柄	寄付	大引	高値	安値
大新 前/後	[illegible]	[illegible]	[illegible]	[illegible]
鐘紡 前/後	[illegible]	[illegible]	[illegible]	[illegible]
滿業 前/後	[illegible]	[illegible]	[illegible]	[illegible]
新東 前/後	[illegible]	[illegible]	[illegible]	[illegible]
日鋼 前/後	[illegible]	[illegible]	[illegible]	[illegible]
日レ 前/後	[illegible]	[illegible]	[illegible]	[illegible]
曹達 前/後	[illegible]	[illegible]	[illegible]	[illegible]
帝人 前/後	[illegible]	[illegible]	[illegible]	[illegible]
郵船 前/後	[illegible]	[illegible]	[illegible]	[illegible]
鋼管 前/後	[illegible]	[illegible]	[illegible]	[illegible]
日曹 前/後	[illegible]	[illegible]	[illegible]	[illegible]

大株長期（前寄 前引 後寄 後引）

銘柄	前寄	前引	後寄	後引
東株	[illegible]	[illegible]	[illegible]	[illegible]
新東	[illegible]	[illegible]	[illegible]	[illegible]
鐘紡	[illegible]	[illegible]	[illegible]	[illegible]
大株	[illegible]	[illegible]	[illegible]	[illegible]
大新	[illegible]	[illegible]	[illegible]	[illegible]
日鐵	[illegible]	[illegible]	[illegible]	[illegible]
滿業	[illegible]	[illegible]	[illegible]	[illegible]
郵船	[illegible]	[illegible]	[illegible]	[illegible]
同新	[illegible]	[illegible]	[illegible]	[illegible]

大株短期

短期	[illegible]

東株長期

銘柄	前寄	前引	後寄	後引
新東	[illegible]	[illegible]	[illegible]	[illegible]
大新	[illegible]	[illegible]	[illegible]	[illegible]

東株短期

銘柄	寄付	大引	高値	安値
新東 前/後	[illegible]	[illegible]	[illegible]	[illegible]
鐘紡 前/後	[illegible]	[illegible]	[illegible]	[illegible]

東株短期限合 / 東京現株

銘柄	賣	買	取組高
滿鐵	[illegible]	[illegible]	[illegible]
郵船	[illegible]	[illegible]	[illegible]
東新	[illegible]	[illegible]	[illegible]
同新	[illegible]	[illegible]	[illegible]
富士紡	[illegible]	[illegible]	[illegible]
日石	[illegible]	[illegible]	[illegible]
王子	[illegible]	[illegible]	[illegible]

期米（廿八日） 朝取仁川

場節	當限	中限	先限
前場（一）〜（十）	[illegible]	[illegible]	[illegible]

大阪期米

場節	當限	中限	先限
前場（一）〜（七）／後場（一）〜（七）	[illegible]	[illegible]	[illegible]

東京期米

場節	當限	中限	先限
前場（一）〜（八）／後場（一）〜（七）	[illegible]	[illegible]	[illegible]
出來高	[illegible]	[illegible]	[illegible]
取組高	[illegible]	[illegible]	[illegible]
受入値段	[illegible]	[illegible]	[illegible]

各地期米喰合

	賣方	買方	取組高
當限	[illegible]	[illegible]	[illegible]
中限	[illegible]	[illegible]	[illegible]
先限	[illegible]	[illegible]	[illegible]

商品（廿八日）

品目	寄	引
△大阪綿糸 前場／後場	[illegible]	[illegible]
△横濱生糸 當限／先限	[illegible]	[illegible]
▲現物	[illegible]	[illegible]
△大阪綿花 當限／先限	[illegible]	[illegible]
△大阪人絹 當限／先限	[illegible]	[illegible]
△東京人絹 當限／先限	[illegible]	[illegible]
△桐生人絹 當限／先限	[illegible]	[illegible]
△大阪砂糖 當限／先限	[illegible]	[illegible]

外電（廿八日）

品目	値
倫敦金塊	[illegible]
倫敦銀塊	[illegible]
米棉	[illegible]
印棉	[illegible]
スチール株	[illegible]
アナコンダ株	[illegible]
日米爲替	[illegible]
英米爲替	[illegible]

金融（廿八日）

東京コール	
翌日物	〇七〇〇
無條件	〇七〇〇
月越	〇七〇〇

日銀帳尻（廿七日）	[illegible]
鮮銀帳尻（廿七日）	[illegible]

各地正米市況

地名	品種	値
京城	玄米三等	[illegible]
多獅		[illegible]
殷栗		[illegible]
並玄米		[illegible]
白米		[illegible]
大豆		[illegible]
海州		[illegible]
南浦		[illegible]
鎭南浦		[illegible]
群山		[illegible]
大邱		[illegible]
釜山		[illegible]
木浦		[illegible]

仁川期米本玉

	賣	買	中賣	買
當	[illegible]	[illegible]	[illegible]	[illegible]
先	[illegible]	[illegible]	[illegible]	[illegible]

一般商品市況

品目	寄	値
大阪 四月限	[illegible]	[illegible]
五月限	[illegible]	[illegible]
六月限	[illegible]	[illegible]
◎阪神線油	[illegible]	[illegible]
ドラム缶入（百斤）	[illegible]	[illegible]
北海物木箱入	[illegible]	[illegible]
◎大連特產		
▲大豆 袋入	六、一五	六、二四
當限	六、一〇	六、一八

京日卸賣物價

品目	値
◎食料品（京城主要商店調）	
朝鮮粟（百斤）	[illegible]
精 糖	[illegible]
麥粉（袋入）	[illegible]
鷄卵北海物（十二貫）	[illegible]
鷄卵改良種（一貫）	[illegible]
◎燃料品	
撫順炭中塊	[illegible]
鮮內無煙炭切込	[illegible]
撫順常盤二ツ穴	[illegible]
薪 松（千貫）	[illegible]
炭 白炭（五貫）	[illegible]
石油 松印（箱二罐）	[illegible]
揮發油赤貝（箱二罐）	[illegible]
◎建築材料	
角材（杉松）	[illegible]
板材（杉松）	[illegible]
セメント小野田（一袋）	[illegible]
◎雜品	
大豆粕安東物（一枚）	[illegible]
硫安朝窒物（十貫）	[illegible]
過燐酸石灰內地物（十貫）	[illegible]
鯷 粕	[illegible]
◎金物	
電氣銅（百斤建）	[illegible]
丸鐵二分（十貫）	[illegible]
同 六分（十貫）	[illegible]
同 八分（十貫）	[illegible]
八角鋼六分（十貫）	[illegible]
鐵板三×六一步厚	[illegible]
同四×八一步厚	[illegible]
同五×十一步厚	[illegible]
ブリキ八吋製一函	[illegible]
平板オタフク印	[illegible]
平板二十九番六尺	[illegible]
釘二吋百斤入一樽	[illegible]
針金八番五十斤一卷	[illegible]
小割板六尺一枚	[illegible]
◎植物性油	
亞麻仁油	[illegible]
白棉油	[illegible]
桐 油	[illegible]

仁川受渡內容

本日前場限り納會を遂げた朝取の受渡數量は一九六〇〇石値段三十一圓六十七錢で內譯は左の通りである

渡方 ㊉一〇〇〇〇石 ㊇九六〇〇石
受方 ㊈一五三〇〇石 ㊀四〇〇〇石 ㊁二〇〇石 ㊂一〇〇石

	寄	引	値
▲豆粕 當限	[illegible]	[illegible]	[illegible]
現物	[illegible]	[illegible]	[illegible]
▲豆油 當限	[illegible]	[illegible]	[illegible]
▲紐育棉花	[illegible]	[illegible]	[illegible]
▲シカゴ小麥	[illegible]	[illegible]	[illegible]

東京一般株式短期清算取引員 政 中島政治郎商店 東京日本橋區兜町一ノ二

有價證券現物賣買・募集引受 株式會社 高木商店 大阪市西區阿波座中通一丁目
大株一般取引員 高木又次郎商店 大阪市東區北濱ビル

寄贈 13.5.2 帝國圖書館

天長節

京城日報

朝刊

本日朝夕刊共十四頁

本紙定價 一部金六錢 一箇月金一圓廿錢 郵税一箇月金拾五錢 外國送り郵税共 一箇月金四圓
廣告掲載料 五號十五字詰 一行金一圓五十錢 場所指定料（一行毎）金二十錢以上增

編輯兼發行人 田池 印刷人 秋神

發行所 京城府太平通一丁目三十一番地 合資會社 京城日報社

電話代表番號 本局 一一八一 振替口座 京城 二五〇〇〇番

本紙姉妹紙 文 每日申報

荒井の乳
電話本局一〇〇四
電話龍山七三一

天長節の賀宴
御取止め遊ばさると承る

【東京電話】天皇陛下には二十九日御目出度、第卅七回の御誕辰を迎へさせられる、この日陛下には御軍装を召され公式御鹵簿を整へさせられて午前八時三十五分宮城御出門代々木練兵式場に行幸、皇軍の分列を閲せられ、宮中にては午前十時賢所三殿において天長節祭を行はせられ、午前十一時過ぎ皇后陛下、皇太子殿下、照宮、順宮兩內親王殿下方と御對顔を交はさせられ、次いで秩父宮殿下を始め各皇族方の拝賀、宮內官の拝賀を受けさせられ、文武百官は午前九時より午後四時までの間に參內奉賀申上ぐるが、特に時局下を思召されて例年群臣を召されての宮中賀宴は御取止め遊ばされ、大饗にては御內宴などのこともあらせられぬと承るが畏き極みである、畏くも陛下には事變勃發以來既に十ヶ月、その間宮中に大本營を御設置になり御軍務に御精勵殊に聖慮を仰ぎ奉る事多く、萬機御多端にわたらせ給ふが、松平宮相は廿八日午後御近況を拝しかの如く謹話した

宮內大臣謹話

畏き邊りにおかせられましては本日第三十七回の御誕辰を迎へさせられ、天機いよいよ御麗はしく玉體益々御健やかにわたらせられますことは國民の齊しく慶賀に堪へない所であります、支那事變勃發後御軍務も一段と御多忙にわたらせられる事は申すまでもありませんが、御政務も亦時局と共に益々御繁劇を加へさせられ內閣、陸海軍等よりの上奏案件が夜更けまで相亙り、御執務の深更に及ばせられることも屢々なるやに漏れ承ります、しかのみならず國務大臣、參謀總長、軍令部總長等の上奏や各種の拝謁儀式など間斷なく行はれその御繁忙の御日常は拝するだに畏れ多き極みであります、斯の如く御多忙にわたらせられますので、御乘馬等の御運動さへ平素の如く遊ばされる御暇があらせられぬので、御近親のもの一同は只管陛下の御健康を御案じ申して居るので御座います、先般御風氣に罹らせられましても、幸ひ速かに御回復あらせられ、極めて短期間の御轉地を御願ひ申上げましたところ、御疲勞御回復を拝し、又御體重も御増進遊ばされ御機嫌麗しく拝しますことは洵に恐懼の至りであります

貯蓄を大々的奬勵
銃後報國强調週間を機會に
本府より方策を發表

國民精神總動員銃後報國强調週間に際し、物資、資源の節約と貯蓄奬勵を目標として目下實施中であるが就中貯蓄奬勵は今後と雖も益々强化徹底すること〻なり、これが具體案の作成を急いでゐたが、このほど案を得、更に常設的とするため大野政務總監を委員長とする貯蓄奬勵委員會が組織され、廿八日附を以つて委員、幹事の任命を見た、その設置趣旨及び陣容は次の通りである

奬勵委員會を組織

貯蓄奬勵の根本方針並に之が方策に付ては三十日開かれる貯蓄奬勵委員會の審議を經て決定する筈であるが、大要左の如し

▲貯蓄に付大々的に國民に呼び掛ける理由

今次支那事變の恒久化に伴ひ過般の第七十三帝國議會に於て協賛を經て今後一ヶ年間に發行せらるゝ國債總額は實に五十數億圓の多額に達し、之が消化如何は我が國財政經濟政策の成否の分るゝ處である、更に又內鮮滿を通ずる時局關係産業の生産力の擴充を圖ると共に國民經濟の維持に努むるの要切實なるものがある、之等國債の圓滑なる消化を圖り生産力擴充資金を供給する爲必要な資源は其の殆んど全部を國民の貯蓄に基く資金の蓄積に俟たなければならぬのであつて、此際國民貯蓄の一大増加を圖らんとする所以である、蓋し事變に伴ふ巨額の國費の撒布と關係時局産業の殷盛とは相俟つて一部國民の所得を臨時的に増加せしむること〻なるが、此等の増加所得分を物資の消費に振向くるに於ては物資に對する需要を激増せしめ物價の騰貴を招來し國民經濟の運行を阻害するの虞大なるものがある、茲を以て本府は政府の方針に順應し事變に依り増加撒布せらるべき政府資金の全般的回收を圖らんが爲に、貯蓄奬勵の徹底を期し國民精神總動員銃後報國强調週間を契機として之が一大國民運動を起すこと〻した

▲本府の採らんとする方針

一、國民一般に從來行ひ來つた程度の貯蓄の外事變前に比し所得の増加した者は其の増加所得の全部を出來得る限り貯蓄に向はしむると共に國民全般に對し本府としての不足物資、輸入物資並に需要物資等の消費の節約を徹底せしめ之に依りて生じた餘裕は總て之を貯蓄に向はしむると共に其の方法は如何なる儲蓄方法に依るも可とすること

一、鮮內に於ける各種金融機關に集積する貯蓄額並に國債公債、社債等に對する投資額は政府資金の撒布、其の他の状況に依り増額を加ふることとし、約二億圓程度を以て目標とすること

一、貯蓄大増加を必要とする理由に付、國民全般に充分徹底する樣説明に努め國民衷心より理解に基き協力せしむること

▲本府の採らんとする方策

一、人的機構の整備と奬勵費の計上

貯蓄奬勵の徹底を期し戰時財政經濟政策の圓滑なる運行を計る爲本年度豫算に貯蓄奬勵の經費を計上し本府及道に職員を増置し人的機構を整備すると共に貯蓄奬勵上必要な經費を計上した

一、委員會の設置（委員名簿）

貯蓄奬勵に關する根本方針及之が實現の具體的事項を審議する爲、貯蓄奬勵委員會を設置し、二十八日附委員會規定制定せられ、委員等が夫々任命又は囑託せられた、又三十日第一回委員會を開催する（委員は別項の通り）

一、道委員會の設置

地方的經濟事情及行政其の他各般の地方的方針に即應したる貯蓄奬勵の具體的計畫の樹立及實行機關の聯絡等の爲、各道に貯蓄奬勵道委員會を設置すること

一、國民精神總動員運動、農村振興運動、國民精神總動員關係團體及關係金融機關を貯蓄奬勵及宣傳機關とし政府で決定せる方針に基き、中央地方の密接なる連絡の下に貯蓄奬勵の普及徹底を圖らしむること、尙農村振興運動とも充分なる聯絡を取り所期の目的達成に邁進すること

一、貯蓄組合の設置

貯蓄の第一線實行機關として官公署、銀行、會社、工場、町會商工業者團體、部落等に貯蓄組合を組織せしめ、或は既存類似の組合類等を利用し貯蓄實行を圖らしむること

一、各種宣傳並に表彰

政府、貯蓄、奬勵團體、及び各金融機關はポスターの頒布、パンフレットの發行、貯金週間の設置又は映畫と講演會の開催等適切なる方法に依り貯蓄奬勵の宣傳を行ふと共に、貯蓄奬勵上功績顯著なる者の表彰をすること

朝鮮總督府貯蓄奬勵委員會規程

第一條 朝鮮に於ける貯蓄奬勵に關する根本方針及之が實施の具體的事項を審議する爲朝鮮總督府に貯蓄奬勵委員會を置く

第二條 委員會は委員長及委員若干人を以て之を組織す

第三條 委員長は朝鮮總督府政務總監を以て之に充て委員は朝鮮總督府部內高等官及學識經驗ある者の中より朝鮮總督之を命じ又は囑託す

第四條 委員長は會務を總理す 委員長事故あるときは委員長の指定したる委員其の職務を代理す

第五條 委員會に幹事を置く 朝鮮總督府部內高等官の中より朝鮮總督之を命ず 幹事は委員長の指揮を受け庶務を整理す

第六條 委員會に書記を置く 朝鮮總督府部內判任官の中より朝鮮總督之を命ず 書記は上司の指揮を受け庶務に從事す

委員及幹事

委員

（財務局長）水田直昌（內務局長）大竹十郎（殖產局長）穗積眞六郎（農林局長）湯村辰二郎（學務局長）鹽原時三郎（遞信局長）山田忠次（鐵道局長）吉田浩（專賣局長）鈴川壽男（審議室事務官）山澤和三郎（文書課長）井坂圭一郎（京畿道知事）甘蔗義邦（鮮銀總裁）松原純一（殖銀頭取）林繁藏（貯銀頭取）伊森明治（金融組合會長）谷多喜磨（商銀頭取）韓相龍（朝鮮生保社長）朴榮喆（中央無盡協會理事）池田與三郎（朝鮮商工會議所會頭）賀田直治（土地協會長）伊達四雄（京日社長）田口弼一（每新社長）崔麟

幹事

事務官山地靖之、村山道雄、同奧村重正、井坂圭一郎、西岡芳次郎、飛生繁雄、西本計三、石田千太郎、梶川裕、岸勇一、高尾甚造、金大羽、古川兼秀、福田敬之、田中幹夫、萩原三郎、木下榮太郎

簡明直截に
政府の態度を表明
首相の訓示內容（地方長官會議）

【東京電話】地方長官會議は五月一日をもつて招集二日より一週間に亘つて會議を續行することになつてゐるが、劈頭に於ける近衛首相の訓示內容は二十八日の閣議に附議正式決定を見た、即ち同內容は首相の簡明直截なものであるが骨子とする所は大體左の通り

一、支那事變は去る一月十六日の帝國政府の聲明によつて國民政府を對手とせずとの根本方針を確立し、長期戰に對處すべき帝國政府の態度は茲に決定を見るに至つたので、爾來政府はこの方針を堅持して事變解決策に邁進する

一、第七十三議會で協賛を經た事變費を含む未曾有の尨大豫算の施行、總動員、電力管理の兩法律は今次事變を契機として新しき時局に突入した、現下の難局を打開する現業の法律であるが、政府はこれが施行に當つては徒らに摩擦を避け、擧國一致體制でこれが圓滑なる實現を期する考へである

一、物心兩方面に亘つても擧國一致の體制をとり、勞働力の調整及び生産力の擴充物資の調整及び國民消費の節約をはかり、以て現下難局を打開せんとするものである

想へ戰線 備へよ銃後
銃後報國强調週間 第四日

我が海の荒鷲
徐州驛を爆撃
貨車その他炎上潰滅

【上海廿八日同盟】艦隊報道部廿八日午後六時發表＝馬野少佐の率ゆる海軍航空隊の精鋭〇〇機は、本日午前九時半頃徐州驛の要衝徐州驛に集中せる約四百輛の軍用貨車群に徹底的爆撃を敢行し潰滅的打撃を與へ、その多數を炎上せしめたり、又徐州驛附近の各線路に對しても大なる損害を與へ全機無事歸還した

湯澤氏歸京

【北京廿八日同盟】臨時政府行政部顧問就任を受諾した湯澤三千男氏は秘書官人選その他の要務を帶び廿九日午前七時發北京飛行場より飛行機で歸京する事となつた

カー駐支英大使が
和平斡旋を否定

【香港廿八日同盟】カー・イギリス大使が重慶、漢口に滞在中同大使の行動に關し種々の噂がばら撒かれ、殊に同大使は日支和平の橋渡しをなすとか大使會議を開催して日支和平を斡旋するとか種々の説が行はれてゐるが、同大使は二十八日總督官邸に入り外人記者團に對し「余は和平問題には何等の關係も有してゐない、重慶においても、上海、漢口においても和平會議等は行はれてゐない」と言明和平交渉說を全然否定し去つた

杉山陸相
委曲奏上

【東京電話】杉山陸相は二十八日午後四時五十分宮中に參內、天皇陛下に拜謁仰付けられ、所管事項に關して委曲奏上、種々御下問に奉答の後御前を退下した

合流を前提として
兩政府近く折衝開始

【北京二十八日同盟】臨時政府と維新政府との合併原則については本月初旬第一回首腦部會談によりて雙方に確認され、兩政府共通問題たる治安、外交、交通、財政、法制の具體的政策の取極めについても圓滿なる諒解點に到達した模樣で、第一回會談より更に一歩を進め近く左の如く具體的折衝に入るものと見られる

一、上海海關運營如何は直接間接に兩政府の對內政策に大きな影響力を持つが、その税率改正の技術的措置を如何にすべきか

一、地方税は當該地方機關の收入に委ぬべきことは勿論であるが統税、關税即ち花金酒税（煙草、酒）などは徴税方法によつては税收入に雲泥の差を生ずるからこの點如何に按配するか

一、幣制は直ちに統一することは至難に近いが、兩政府間に流通する通貨の價値を速かに安定することが當面の喫緊問題であり、兩政府は協力して産業、經濟、金融上の不安を除去しなければならぬがこれを如何にして實現するか

一、合流は何時の日に實現さるべきか、而して何れにせよ、兩政府の諸機關並に政策は合流に便するやうにその企畫を統一して置く要があるがこの點どうするかなどの問題が重要議題となるものと見られてゐる

機關銃を擬して
照風丸を威嚇す
蘇聯飛行機の暴狀益々募る

【淸津同盟至急報】赤露の暴狀は日を經るに從ひ益々露骨となり、白洋丸に對する機銃掃射事件さへ惹起するに至つたが、去る二十四日浦潮州漁船保護の任務を帶びて出動した朝鮮總督府の照風丸は、二十八日午後四時一先づ淸津に歸航したが同船の談によれば彼等の暴狀は目に餘るものあり、照風丸も二十五日未明にソ聯飛行機二機に追跡され、更に翌日二機午後五時には三機のソ聯機により追跡されその度每にソ聯機はマストすれすれまで下降し來り、機關銃を擬して威嚇する有樣で、ソ聯飛行機は何れもポセットを根據地にして居るらしく、同方面から出入りしてゐるが十浬以上の公海上にある我船舶に對する彼等の暴狀に同船員も極度に憤慨してゐる

赤軍に暴動の兆
スターリン政府との摩擦愈よ深刻化す

【東京電話】確實なる情報によれば本年一月より今日に至るまでゲ・ペ・ウの魔手に斃れた赤軍將校はスターリンの肅正工作の犠牲となり、被殺はセント、レーニングラード、白露西亞、ウクライナの各軍管區に於ては一萬二千名に上り、然し本年に入つてのスターリンのテロ行爲に對する赤軍部內の反感は漸次高まりつゝあり、偶々加へて現下赤軍の食糧不足は次第に深刻化し、赤軍の糧食は僅か一ヶ月を維持するのみとなり、一方鐵道輸送能力も減退して極東の地にある赤軍の食糧難は殊に言語に絶するものあり斷じてスターリン政府と赤軍との齟齬はトハチェフスキー事件以來の內部のテロ行爲と糧食不足のために益々深化し、赤軍暴動の危險を包藏するまでに至つてゐると傳へられる

四川省主席に
就任を拒絶

【上海廿八日同盟】四川軍閥總帥劉湘の死去のため國民政府行政院は王纘緒を四川省主席に任命したが、成都よりの來電によれば王纘緒は右任命を拒絶し、余は軍人なるをもつて複雜多岐な省政務を擔任すべくもなく兵を率ゐて前線に出動せんことを望む旨中央に打電した、右は賀國光が行營主任として威嚇を加へ代理主席には實力が與へられず空名に過ぎぬのに不安を抱いたものであり、彼等のモットーである「蜀の國は蜀人の手で」の希望を捨てぬことを表明したものである

高級船員が
賃銀値上要求
中國各港の

【上海廿八日同盟】香港來電によれば中國各港高級船員協會に屬する高級船員百名は、一昨二十六日會社に對し賃銀値上げの最後通牒を提出した、若し要求が容れられぬ場合は二十八日午後五時を期し一齊罷業を斷行することになつた、尙若し罷業が斷行されゝば、さなきだに船員不足に惱んでゐる招商局は大事態を招來するものと懸念されてゐる

英佛會談
倫敦で始まる

【ロンドン二十八日同盟】英佛會談出席のため二十七日ロンドンに到着したフランス代表ダラディエ首相、ボンネ外相等は二十八日午前十時半ダウニング街十番地の首相官邸を訪問待ち受けたチェンバレン首相、ハリファックス外相等イギリス側代表と懇談的接觸交換の後、直ちに正式會談に入つた、會談は正午まで續行、一旦チェンバレン首相主催の午餐會に臨んだ後午後から續行の豫定である

三相、法制局長官
議會制度協議

【東京電話】末次內相、鹽野法相、木戸文相、船田法制局長官は二十八日閣議散會後居殘り、議院制度、貴族院制度、選擧制度三調査會を統合して議會制度審議會を設置することにつき隔意なき意見の交換を遂げ、これが具體案について急速に準備を進めることになつた

エ國併合承認には
蘇、支は絶對反對
英國が老猾な提案

【東京電話】イギリス政府は英伊協定によつてイタリーのエチオピア併合を承認することになつたので、來る五月九日の聯盟理事會に併合承認を提案するものと見られてゐるが、聯盟における問題の難點は理事會の決議に滿場一致を必要とする點にあるので、支那、ソヴエート、ボリビアの三ケ國は飽くまで併合承認に反對の態度を持してゐるので併合承認決議を希望する英佛其の他諸國は右三ケ國の轉換を策しつゝある模樣で、確實なる筋への情報によると最近イギリスは外交機關を通じて先づ支那に對して滿洲國承認に聯盟は絶對反對の態度を堅持するからこの際イタリアのエチオピア併合に贊成して貰ひ度いと老猾なる申出をなしたと傳へられ支那側の出樣は注目されてゐる

増刊の橫綱

遂に出た京城俱樂部の大增刊は、さすが小說雜誌の大橫綱が苦心の增刊だけに、讀物の面白さは格別、增刊中の大橫綱だと大評判

濠洲政府が
國防公債發行

【キャンベラ廿七日同盟】極東不安の高潮に對應して軍備の大擴張に伴ふ濠洲聯邦政府は今回更に巨額の國防公債を發行することになり二十七日總額一千萬磅の國防公債法案がケーシー藏相から聯邦議會に提出された、右一千萬磅の中政府が即時發行せんとするものは四百萬磅である

營利漁業禁止法案
米下院を通過

【ワシントン二十七日同盟】アメリカ下院關係委員會は二十七日アメリカ領海に於ける營利漁業禁止法案を可決直ちに上院本會議へ廻付した、右につきアラスカ代表アンソニー・ダイヤモンド氏は同法案の必要を左の如く力説した
本法案は特定國を目標とするものでなく、單にアメリカの漁業權を擁護せんとするものである

高島貴院議員一行

北支事情視察の高島菊作氏等貴族院議員一行六名は二十八日午後一時三十五分「あかつき」で入城、鐵道ホテルに一泊の上、二十九日午後三時二十五分發「のぞみ」で滿洲經由北支へ向ふ豫定

人

◇上田龍男氏（朝鮮放送協會長）東上中二十八日午後三時二十八分「のぞみ」で歸任
◇高橋三吉海軍大將（軍事參議官）二十八日午後十一時京城驛發列車で北鮮に向け出發

東西南北

京畿道知事の甘蔗さん、カンシヤと讀むので數年前台灣は甘蔗の名産地で新聞には毎日のやうに出てゐる、初めて逢ふ人に「私は甘蔗です」なんていふと、相手は冗談だと許り思つて本名は何回も聞き返へされて大弱りをした▲ところが〃甘蔗〃の名でつい最近京城で大弱りに參つた話がある 此の間甘蔗知事は道廳から京城帝大病院に電話をかけ、「こちらはカンシヤですが直ぐ來て戴きたい」▲電話に出た看護婦「何方の患者ですか、お名前を云つて下さい」と云ふ、何回云つても判らず「甘蔗ですよ」とやつと判つて「京畿道知事さんですか」（寫眞は甘蔗知事）

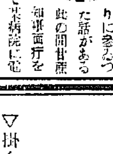

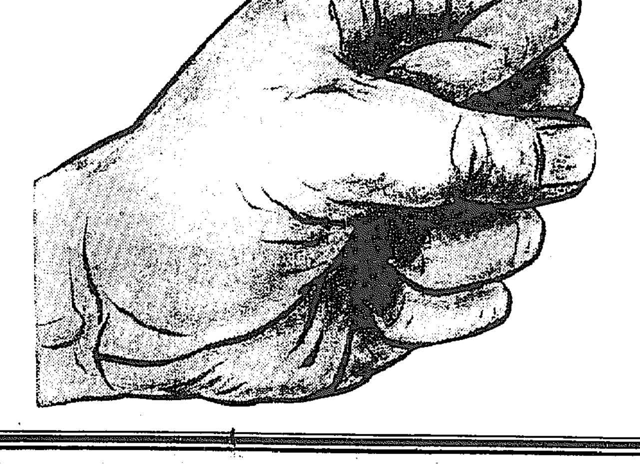

保險あり
銃後は固し

☆
擧國緊張のとき、堅忍持久勤儉貯蓄の趣旨に最もよく適つた生命保險の需要は、頓に増しました
☆
凡ゆる奉仕に徹底せる安田生命の新種保險は、身を守り、災に備へて、家庭永遠の繁榮をお約束致します
☆

完備せる
最新約款

▽掛金を止めても効力の延長する……自働延長保險
▽簡易、安全な保險料融資法……振替貸付制
▽投資利殖を加味した五分複利割引……保險料一時拂
▽養老資金、學資振當に好適……保險金分割拂

社員招聘
「賣り易く勧め良い」新種保險の創始一周年を機とし、目下社員を大増員中であります。希望者は本店又は支店支部宛御照會下さい。

◇營業案內及び美しい枝折一組贈呈します。この新聞名御記入の上お申込下さい。

安田生命

＝本社 東京日本橋＝
＝支店 京城府黄金町二丁目＝

社説

奉祝天長節

謹んで　天長節を祝し奉る！

一、御稜威を仰ぎて、今日弾々龍々に至りまで、日章旗を翻げ、今日の佳き日を祝ひ奉る歡喜と光榮、皇國臣民たるの幸福何ものか之に過ぎむ。

天皇陛下には、此日特に御恒例の御觀兵式を御取止めになり、時局下に處する大御心のほどを親しく御示し遊ばされたことは、我等國民の感激措かざるところ、我等は深く此の大御心を體して、寸を持することと共に、以て時局に處するの覺悟を新たにするところがなければならぬ。

今や我大日本帝國は、東洋平和の確立、世界人類の福祉のため、聖戰に邁進しつゝあるのであるが、これは實に有史以來の大業であつて、世界人類の未だ曾て經驗せざるところである。事變勃發以來支那事變を契機として一大轉換を來し、新時代の誕生を見、新時代に新しき現實を抱いて…の…

その將來の發展を消化して、往年の勝戰目に日に擴大しつゝある有様である。

とく新時代の動向を透視し、舊態をかなぐり捨てゝ、生新の氣を以て、新時代の建設に邁進するものゝみが、今後の世界文化の指導的地位を確保することが出來る。我大日本帝國は、此意味に於て…

日本の正義と眞意を理解せず支那も亦友交二千年の歴史あるに拘らず、何等日本を理解せんとの努力をなさず、却つて之等歐米の勢力と結んで抗日侮日の行動を継續し來つた。しかし今やすべての不合理、不正、無義を清算すべき時期に到達した。支那事變は實にこの清算の一行動であつて、單に無反省なる支那を膺懲するに止まらず、實にその背後の力、或意味における東洋平和の攪亂者を掃蕩するの聖戰である。我等國民は皇國の大なる使命に奉ずる…

一致團結以て軍民一體、時局に處し來れるの壯容を見よ。また内鮮一體一丸、時局打開に精進し來れる偉觀を思へ。斯の如きは實に宏大無邊なる聖恩に浴するものであつて、我等皇國臣民たるもの常住坐臥、一誠奉公以て感謝せざるべからざるところである。

今日の佳き日に方り、心身を淨めて、改めて時局の重大性を再認識し、我等の使命の重大さを再確認すると共に、赤誠報國の赤誠をいよいよ固くしなければならぬ。一億同胞一體一心、皇道宣揚、以て聖寿の萬歳を祝し奉る。

輝く民間警察功勞者

天長の佳辰に方り 光榮の表彰者十三氏

本府警務局では各道警察部と緊密なる連絡の下に、半島民衆と二萬警察官の融合、警察精神の徹底普及に努めてゐるが、二十九日天長の佳辰を卜し、朝鮮では初めての試みとして全鮮の民衆から常に警察當局の事務に深い理解と熱意を持ち、民衆警察の明朗化に努めてゐる左の十三氏（各道より一人宛嚴選）を朝鮮警察協會總裁大野總監より永年に亘るその積極的善行を表彰し、各道知事を通じて表彰狀並に褒賞を贈り、永くその功績を讃へ、さらに官民一致の鼓舞を明かにすることになつた、警察協會では民間功勞者の外に二萬警察官の内から民間の好き指導者であり、警察精神の昂揚に成北明川署長梅津貞氏を警察官善行者として同時に厚く表彰し褒賞した、なほ例年天長節を卜して永年勤續者を表彰してゐるが本年も佳辰の當日二十五年勤續の警官四百平北警務課長河野彌平氏を始め二十年以上勤續の…八十名を併せて表彰した

◇民間警察功勞者

京城府竹添町一丁目九八番地　料理業　藤崎　謙祐

忠淸北道淸州郡…　農業　米山彌五七

忠淸南道…　農業　李　佐徹

全羅北道全州府本町三丁目一〇八　運送業　松本　福市

全羅南道…　會社重役　多田　榮吉

慶尙北道…　土木請負業　村上九八郎

慶尙南道…　林業　高瀬　敬藏

咸鏡北道明川郡…　農業　朴　銀三

黃海道平山郡城北面山枰洞　農業　金　澤均

平安南道…　農業　李　章雨

平安北道…　農業　古賀　繁

江原道…　自動車運輸業　金　相赫

咸鏡南道…　醫生　康　禮慶

廿五年以上勤續者

本府警務局…正六位勳五等　古川　貞吉

明治四十年十月二十九日…巡査拜命明治四十四年五月十八日朝鮮總督府…任官大正五年十一月朝鮮總督府警部となり…

本府道警視…　河野　彌平

明治四十四年…巡査拜命…大正八年十一月巡査部長に進み…

本府道警視…　鮎川　榮吉

大正元年十一月朝鮮總督府巡査拜命…

民衆の康寧增進に多大なる貢獻

三橋本府警務局長談

天長の佳辰　を卜し茲に朝鮮警察協會總裁より民間警察功勞者藤崎謙祐氏外十二氏に感謝狀を贈呈せられ又警察職員中の善行者永年勤續者に夫々表彰狀並表彰金品を授與せられましたことは私の深く欣幸とするところであります

民間に於る　警察功勞者の表彰は本回としては初めての試みでありまして今回感謝狀を贈呈せられました左記諸氏は夙に地方の先覺として或は警察施設の改善充實に或は消防の事其他に多年獻身的努力を傾けられ警察への協力援助を通じて地方治安の維持民衆の康寧增進に貢獻せられたる功勞實に多大なるものがあるのであります本日其の御功勞に對し聊か酬ゆる機會を得ましたことは實に欣幸に存ずるところでありまして茲に衷心感謝の意を表する次第であります、申す迄もなく今日及今日以後に於ける地方の治安民衆の保護…警察、民衆の緊密なる協力…

次ぎに今回　善行者として表彰せられました咸鏡北道警部補梅津貞氏は昭和十一年十月明川警察署長に…

…として一面視切なる指導者として獻身的努力操作的春公の誠を致し克く荒廢の部落をして更生の實を舉げられたることに對し深く讃辭を呈し感謝の意を表する次第であります

次ぎに永年　勤續者として表彰せられました者は二十五年以上在職者十人、二十年以上在職者三十六人、十五年以上在職者四百四十五人の…

消防組の表彰に就て

聲威の昂揚を期せ

朝鮮消防協會長　三橋孝一郎

茲に　非常時下の聖に意義深き天長節の佳辰に際り當協會に於ける第一回消防組表彰式を擧行し各道に於て擧行し左記四消防組に對し表彰旗を傳達授與せられましたことは寔に欣快に堪へない次第であります

惟ふ　に朝鮮の消防組は往時の自衛團體に於て誕生し年を逐ふて各地に之が組織を見るに及び大正四年その根據法規たる消防組規則が制定せられ今日に至つたのでありますが、その間關係者の熱誠ある努力と官民一般の諒解理解援助の下に着々として普及整備し、今や組數一千三百、組員六萬四千に垂れんとする狀況でありまして消防組本來の使命たる水火警防の萬般は申すまでもなく、地方に於ける中堅團體として常に公共施設の增進に、國民精神の作興に竭しつゝあります功績は寔に勘くないのであります、殊に最近は全鮮を擧げて大日本消防協會に加盟し、内地と均しく總裁宮殿下の御統率を仰いだ…

今や　文化の進展、産業經濟の發達は益々として底止する所なく人口の都市集中化と相俟ちまして各種の災禍は益々増加致しまする許りでなく防空その他この時局下に於ける消防組の使命は彌々重きを加へる現況でありますが故に今回表彰を受けられた消防の先覺的存在でありまして設立以來實に三十一年乃至五十二年の星霜を經過いたし、その間幾多の困難辛苦に耐へつゝ時代の推移に順應して内容の整備刷新に努め水火の警防救護に任じまするは勿論都市警々務の援助に當りまして治安の維持に竭しましたる功績は眞に顯著なるものがあるのでありまして茲に全鮮に魁けて表彰の榮誉を獲得いたしましたことは誠に喜ばねばなりません

…示されまするは勿論、その他の消防組も劑下に於ける消防組の重大使命を深く認識せられ内鮮一體の團結を窮固にし、消防精神の昂揚を發揮して倍々その聲威の昂揚を期せられんことを希望する次第であります

功績概要

京畿道　仁川消防組

公設認可　明治三十九年七月十八日

組頭　樋渡兼三郎

組員數　一三五名

功績概要

設置以來四十一年餘克く嚴和協力規律精神を重んじ訓練の徹底各般施設の充實と相俟つて平素水火の警防に功績顯著なるのみならず殊に昭和六年萬寶山事件發生に伴ひ物情騒然たる管内の警備援助に當り之が鎭成に努め其の功績少からず昭和十二年三月三十一日大日本消防協會長より表彰旗を授けらる

平安南道　平壤消防組

公設認可　明治卅九年一月四日

組頭　村中　正一

組員數　二〇四名

功績概要

設置以來三十二星霜を閲し其の間各員協力の下に内容の改善充實に努め各種訓練の周密を圖り平素に於ける水火警防に功績顯著なるのみならず大正八年騒擾事件、昭和六年萬寶山事件の發生に當りては全員總出動し警戒救護に努力し其の功績少からず一般の範とするに足る

咸鏡南道　元山消防組

公設認可　明治十九年三月一日

組頭　神宮興太郎

組員數　一六三名

功績概要

設立以來星霜を閲すること實に五十二年の長きに亘り昭和十二年十一月合併に至る迄元山第十消防組又は元山第二消防組として各員協力内容の整備充實、訓練の強化徹底に努め平素に於ける水火警防は勿論昭和四年元山府及其の附近に發生せる勞働爭議並に昭和六年萬寶山事件の發生に際し全員出動警備警戒の援助に衝り不祥事故の未然防止に努むる等功績顯著なるものあり

平安北道　新義州消防組

公設認可　明治三十九年八月十七日

組頭　岡本　茂

組員數　一二三名

功績概要

設置以來三十一年餘各員協力して内容の整備充實、訓練の徹底強化に努め平素水火の警防に功績あるのみならず大正十四年以降數次に亘る水害に際し警防救護に盡瘁且昭和六年萬寶山事件發生に伴ふ警備警戒の援助に當り克く不祥事を未然に防止したる等其の功績顯著たりとす

朝郵の前期は未曾有の業績

内部保留百四十萬圓

朝郵は本年上期の決算に於いて總支出百六十七萬四千圓を差引いて百三十七萬四千圓の利益を出した、このうち船價償却二十七萬圓特別船價償却四十五萬圓、船舶修繕積立金二十萬九千圓、特別修繕積立金十萬圓等合計百十四萬圓の償却を行ひ、これに法定積立金の三萬五千圓別途積立金の二十五萬圓を加へると實に百四十萬圓の内部保留を行つたわけで、前期の内部保留合計六十萬圓の二倍強に當つてゐる、なほ同社では右内部保留金の一部約二十萬圓を投じて愛國公債を買入れ海運報國の實をあげることになつてゐる

役員賞與	四〇〇〇
退職基金	四〇〇〇
後期繰越	三一七

低品位鑛の運搬費補助

來月早々實施

低品位鑛石の運搬費補助は鐵山課にて補助規則を起草中であつたが目下關係各局と合議中にて來月早々には公布と同時に直に實施の豫定である

北鮮製紙總會

重役全部重任

北鮮製紙では二十八日午前十時より銀行集會所に於て第六回定時總會を開催足立副社長司會

一、第六期營業報告、決算承認及利益金處分の件

一、取締役全員任期滿了に付改選の件

を附議、一號案を異議なく可決した、續いて二號案は議長一任となり、次の全員が重任に決定した

藤原銀次郎、足立正、藤原喜蔵、横井半三郎、大橋新太郎、高島菊次郎、田中治朗、井上嘉一、杜輔桶

尚利益金處分案次の通り（單位圓）

當期利益金	一、〇八一、三三〇
前期繰越	一五〇、一三一
合計	一、二三一、四五一
法定積立	一〇〇、〇〇〇
別途積立	二〇〇、〇〇〇
株主配當（年一割）	四五〇、〇〇〇

仁川穀物出入

（二十七日）

▲廻着玄米一、九五六叺白米四六二叺粟二、六六一石大豆八六八叺

▲移出玄米五〇〇叺白米七五〇叺白米二五、九三〇叺大豆一、二三九叺

夕刊後の市況

一歩引戻し

淸算の一歩引戻しを入れて部分的に小戻りを告げたものがあり、市況一般に小鞘りを示してゐた

▲日本紡三九圓三、商船新二六圓一東新五〇圓丁、同新二六圓三滿業新六一圓八日本鋼管六四圓丁第二新四二圓五、日産新一〇二圓八ラサ工新九三圓丁神戸製鋼七三特殊鋼管一一四圓丁同新七三圓五岩手炭鑛一〇二圓丁日曹製鋼七一四圓丁新二六圓丁

◇……大阪短期引値

大新	七九四丁	一安
新東	一四五圓丁	不變
鐘紡	二四八圓三	一安
滿業	七七圓八	一安

◇……横濱生糸後引

當　　　　　先　七〇二

◇……福井人絹後引

當　　　　　先　七〇…

奉祝天長節　慶祝　志願兵制度實施 教育令改正

西鮮合同電氣株式會社 新義州支店

新義州　關口聽

新義州　池淸

新義州　趙尙鈺

新義州　鄭元燮

新義州　崔益夏

新義州　村上恥己

新義州公立學校長會

美座流石

加藤鋏治郎

新義州　李熙迪

各木材 新美州營林署

國境自動車運輸株式會社 取締役社長　高橋春

株式會社 鴨綠江輪船公司 取締役社長　多田榮吉

鴨綠江運輸株式會社

新義州府廳

株式會社 新延鐵工所

國境商事株式會社 取締役社長　金…

新義州　[illegible]

新義州　[illegible]

新義州　[illegible]

新義州　[illegible]

新義州　阿部繁男

新義州　[illegible]

新義州　[illegible]

新義州　[illegible]

新義州　卓昌河

新義州　金基鴻

新義州　[illegible]

新義州　[illegible]

長期國防の日本！

半島志願兵制愈々實施さる奉公の準備必讀教典

入營入團準備講義

全六卷合本…　軍國有益記事滿載　美麗見本　申込次第　無代進呈

東京市杉並區高圓寺五丁目　昭和兵事研究會　振替東京一〇〇五〇番

獨學で小學教員！

小學教員受驗講義

檢定試驗續出の春本講義で悠々合格教壇に立ち得

全六卷一時拂…　全國檢定試驗一覽つき見本　申込次第　無代進呈

東京市杉並區高圓寺五丁目　帝國通信教育協會　振替東京八三四九五番

六大學リーグ豫想記

東京支社發

貧しい打力
慶法は結局消極戰

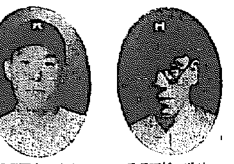
法政 松下選手　慶應 宇野選手

〇〃期待……された赤根谷の從活は昨秋の轍を潜めたとはいへ對立一回戰ではコントロールされた外角を衝く直球とこれを補ふにインドロを點綴し、七安打一點に立教を封じ込んだ、だが體力的には未だ全しの狀態にまで至つて居らぬのか、第二回戰には劈頭北原に左前安打され、續く清原には右翼右を拔かれる二壘打、小林には左中間深く三壘打を打込まれて忽ちノックアウトの非運に陷した、赤根谷を救援した有請には威力なく、四回安打と四球の連續に潰れ、塚本には試合度胸なくコントロールを失して宇系のシュート、ボールを武器とするに値もなかつた、赤根谷の勝れた法政投手陣は斷くも貧弱たるものがある

〇〃闘つ……一慶應投手陣を眺めるなら、やはりそこに同様のことがいへる、對明一回戰は慎友宮崎二壘手の一失に收れ、同じ二回戰には二點をリードした九回裏、危機打者楠井鎚長谷川に四、死球を與へてプレートを去り、救援の高木が加藤に禁物な高目の球を投込んで安打され、續く何藤に彼が最も好む近目の直球を投げて左翼頭上を越すサヨナラ安打(三壘打)を打たれ、再度勝利投手の榮冠を逸したとはいへ、内外角を狙ひ緩急の度を變化させるなど特異の球こそ持たね中田の投球はリーグ一流投手の面目を把持するものがあつた、慶明戰の豫想記に於て評者は、中田崩れる時は慶應の敗れる時と豫言したが、慶應にとつてはこの言が祟を爲した

〇〃進退……慶法兩軍が第一戰第一投手の原則に從つて中田赤根谷を起てるのは無論のことである、遺憾なく評者をしていはしむれば、慶法ともに中田、赤根谷以外に投手らしい投手は居らないのである。次に打力の比較であるが遺憾ながら兩者とも打擊のチームとはいひ難い、法政は對立戰の兩回、西鄕に手も足も出なかつた二回戰の西鄕は好投の部類に入るべきであらうから法政打力の要綱は姑らく問はぬとしても第二回戰のそれは、松下、鶴岡の放つた二壘打があるにしろ、他は竹内、松下の二安打のみ、期待の村上には生氣なく、長坂はプレートを遠く離れた變態の構へで一本調子の西鄕にさへ乘ずる餘地を與へてゐる。また、慶應打線も宮崎に徒らに打ち氣に逸つてバットに稔りなく、本調子の打者には不適任補手に依る惱み快適のコンディションに依るは宇野唯一人の惜ない有様だ

〇〃この……貧しい打力の兩軍が相搏つとこの戰ひは自ら消極にならざるを得ない。赤根谷の體力恢復全からざるを考慮に入れ、連投毛離とみれば慶應に分があり、對明二回戰の如く慶應ベンチが用兵作戰を誤れば法政ベンチの術策にウマく乘ぜられる、法政には赤根谷以外投手らしい投手がないといつたが、藤田監督は對立二回戰の折長坂にウオーム・アップさせてゐたから有請、塚本の起用が他の選手に不安を感じさすと觀て取れば、第二回戰あたりに長坂をもつて來るかもしれぬ。こゝで一言附加したいのは今季の慶應にはチームとしてまとまらない脆さが存してゐることである。此脆さが九分九厘勝つた試合を明治に打棄られた因を爲したと評者は觀たい。この缺陷を如何に藤田監督がどう割込み統制するであらうかに興味が存する。慶應の連勝を豫想したいところだが、この一點があるので勝敗の分明といふのを躊躇するからである

歸趨は明瞭
早帝戰に望むもの

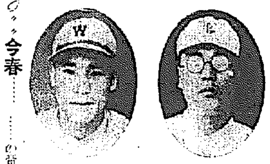
早大 淺井選手　帝大 野村選手

〇〃今春……の帝大に最も恐れられたものは、久保田なき後のプレートであつた、開幕戰、安打の雨を浴るであらうと豫想された帝大のプレートには一宮中學時代名投手の譽あつた河合が起用された、對明一回戰に示した河合の投球は、球力にはさしたる威力を有つものではなかつたが、速力の變化と破れの比較的鋭い曲球のコントロールと心得のあるプレート捌きで翻ひかゝる明治の强振を巧にイナしてゐた二回戰の由谷は戰前記に指摘して置いた翹點投球フォームが稍々改善されつゝあり、この改良によつて球力を增しコントロールも見直して來た、この兩投手は選球粗雜な明治の强振に幸された點があつたにしろ各四點を敵に與へたに過ぎない所からこの四點も内容を檢討するならば彈ち投手の責にのみ歸するのは酷である、小野のよき後繼者たり得べく思はれた新人光武を負傷(安藤指)で失つた内野陣は、大村の缺場と共に、野村の三壘、須田の遊擊といふ連擊態形成であり弱體の譏りを免れず打力を繋ぎされて左翼、中堅を守る日比野、古川の守備はこの弱體内野に輪をかけて拙劣、與へた八點の大半は外野の拙技によるといふも過言ではない、この投手力、守備力を以つてしては大明早稲田を敵とするのは不可能だ

〇〃由來……早稲田の打力は弱敵と相當する場合非常な威力を顯現するを常とする、對立二回戰には士氣の弛緩によつて敗れてはゐるが、本年の早稲田打力は噂の如く六大學一であり、村瀬、三好、永田、高須、吳、淺井、小楠、白川の顔觸れは白川に當りの出てゐる今日、投手に近藤、松井、石黒の誰が出ても一人として氣の許せる打者はない、練習不足から當日の出て居らぬ淺井も對帝戰の頃には本來の面目に復することゝ思はれるから、正しくマダラース・ロウを形成する、帝大投手團が明治の粗雜な打擊を以つて早稲田のそれを律するならば大誤算點に減を念ぐのほかはない、況んや野村以外の帝大打線の貧しさはアーノドラノを期し得ぬ、あらゆる角度から考察して早帝の戰の勝敗の歸趨もとより明瞭である、一帝大の一點や虛に見んと欲するものゝ……對立二回戰の安打の數ではない、對立一回戰にクサリ切つた早大選手が、如何なる精神的轉換を圖つて球場に臨むかである、對立二回戰に於て早大選手の二、三が示した態度は、理由の如何を問はず排難せねばならぬものがあつた——早立二回戰の敗れについては他の機會に論述するつもりだ——あの精神力では技術に秀でたとしても、優勝は望みなしと斷せざるを得ない、早稲田のため此一戰が一轉機のチャンスとならば、ファンにとつても幸福だ

猛烈な速攻戰で
ファンを魅了せん
來征した比島籠球軍の全貌

籠球) 東洋選手權大會の前哨戰として來る二十九日から京城で擧行される日比對抗國際戰出場の比律賓籠球選拔强軍、バウチエスタ監督以下十名の選手は二十七日午前七時十五分京城着の列車で入城した、一行のバウチエスタ監督はかつて一九一九年マニラに於ける極東大會の比島代表選手を振り出しに、一九三〇年東京に於ける同大會まで、五回に亘り比島第一線フオワード及び主將として活躍し一九三四年のマニラに於ける極東大會には比島籠球軍コーチとして優勝の榮任をはたした優秀な籠球の持主であり日本籠球界にも馴染が多く日本籠球に對する認識も仲々深い

選手) は去る一月擧行された全比律賓籠球選手權大會及び昨年マニラに遠征した早大との對戰の成績を參考として比島籠球協會の詮衡委員會で詮衡されたもので一、二年後の東京大會目指して編成された第一次比島オリンピック常備軍であり主として二十一、二歳前後の若い技術、人格共に優秀な點に重點が置かれたので、いづれも比律賓各大學の現役選手の大部分が選ばれてゐる、而かも各選手共五年から七年の選手經驗を有し各賞共に比島代表としての貫祿を充分に備へて居る豪華チームと云ふ事が出來る

伯林) オリンピック大會に活躍した選手は今回の代表軍主將のボルク(サンベダ大學)選手のみであるがメンバーの中には比島大學選手權保持チームアデネオ大學主將アーク、全比島選手權保持チームピサイアン大學の至寶ガード・ベステル、昨年早大遠征軍を破つたサンベダ大學主將ルイス、レトラン大學主將ファチヤルド・ラサール大學主將のラオ等の名が光つて居り此の外早大に蹉れたがフオワードでは依然比島籠球界第一人者のレトラン大學ノオワードファチヤルド及び比律賓大學主將で監督バウチエスタ君の弟にドバウチエスタ君等超弩級選手が揃つてゐるだけに各個人の持つ攻擊力、防禦力に驚異的な威力が豫想されて居り來征途上香港で同地の香港スタートに六十四對廿二で軽く一蹴してゐる點を見ても此のチームの實力に驚異的な威力を窺ふ事が出來る

攻擊) についてはバウチエスタ監督は相手チイフエンスの如何に依つて戰法を變へる自信があると云つてゐるが何と云つても速攻に依つて釀成される比律賓獨特の鋭い攻擊ペースには傳家の寶刀のひらめきがあるから結局彼等の個人技術を生かした速攻が攻擊の中心となる事は必至と見られ此の點近來速攻を愛用する朝鮮チームとの京城に於ける對戰こそ恐らく各試合共に猛烈な速攻戰が展開され觀衆を魅了し去るとであらう

我庭球三選手
ミラノで一戰

【ローマ二十七日同盟】イタリー國際庭球大會に出場した我がデヴィス代表阿部、中野、倉光の三選手は二十九日から三日間ミラノに於いて開かれる日本イタリー印度三國對抗の庭球戰に參加するため二十八日午前ミラノに向つた

南總督から
日本刀を贈る

比島籠球軍を迎へて五月二日京城運動場で行はれる全日本との試合の勝者に南總督は日本刀一口を寄贈し戰時下の體位向上にスポーツが果す効果を意義あらしめることになつた

國民厚生の基調 生命保險の認識
我が國生保界の推進
『最古にして最新』を誇る
明治生命

戰時體制下に於ける今日、國民生活の安定を保全施設の發展を期し、國民生活の必要上焦眉の急とされ、保險施設の向上完備はその最たるものと言はれてゐる。即、保險は生活力の蓄積であり、同時に又、最も安全且有利なる貯金方法であつて、國民生活の安定上必須の施設とされるに至り政府も厚生國策の見地から最も重要なる事業として之が圓滑なる發展助長策に萬全を期してゐる次第である。

我國生保界の指標世祀の誇り明治生命

明治生命は明治十四年我國保險會社の鼻祖として設立されて以來首に五十有六年、その間に於ける豐富なる經驗と最新の學理に基く新機軸は常に斯界を推進、同社の自負する最古にして最新この誇りは全く實踐化され、その業績は今や歐米先進諸國を凌駕するの概ひを示し、確固たる業的基礎は加入者に泰山の安さを感ぜしめてゐる

堅實第一主義と加入者奉仕主義

同社が今日の隆盛を羸した所以はその確固たる業的基礎にある。而してこの確固たる基礎は同社創立以來のスローガンたる堅實第一主義と加入者奉仕主義の絶對的信條のもとに樹立された。即同社の經營上の特質は株主の利益よりも加入者の利益尊重を第一義とし、その根本方針は堅實第一主義を生命としてゐる。この傳統的信條に依る堅實なる經營は保險會社の最も重要なる事業たる資産運用に於ても萬遺漏なきを期し、徒らに利率の多からんことを欲して危險な投資をするが如きは絶對に戒め又資産運用に當つては絶對に私心を離れて加入者の保持となつて行はれ現在の全投資額三億餘萬圓の七割は有價證券で、然かも内外國債、社債に對しては金融市場に於て一流と認められてゐる有力株にのみ投資方針で臨み利殖の確實を期して居り。この結果が時局下發行の二百億圓に達せんとする我國公債政策並びに國防軍需の充足上緊要の要務たる資金供給に貢獻しつゝあることは事變下同社の最も誇りとするところである。而してこの利潤が加入者に均霑されることは勿論で毎年の決算に於て利益金の九割以上を加入者利益分配準備金に繰入れ昭和十一年度には七百六十八萬餘圓を同準備金に繰入れたが、これを利益金に加算すると本年度の純利益金は實に千百四萬一千三百餘圓に上つてゐる。

一、新種養老保險

今後に同社が安い保險料をモットーとする前時代の新保險として業界に誇るものを摘出するならば、利益金は他種保險とは全然別個に計算その『十分の九以上』を積立て配當を行ひ、滿期の際又は滿期後四ヶ年間は引續き『現金』で利益分配を行ひ、然かも契約條件が極めて寛大なばかりでなく、延長保險據置並付及び倍額支拂特約添附等凡ゆる進歩的な奉仕制度が織込まれてゐる。

一、前取養老保險

加入者に(保險金)前取の便宜を與へるため滿期を待たず三期に分けて保險金を支拂ふ特殊奉仕制度でこの新機軸こそ生命保險の効用を倍加せしめる飛躍的新制度として革命的意義をもつものである。

一、倍額支拂特約

この制度は普通生命保險の利益全部を具備する上に萬一交通傷害その他總ての外部的傷害に因る不幸があつた場合『保險金を倍額』にして支拂ふと言ふ普通生命保險と傷害保險の兩機を兼ねたもので新時代の活動家に最も渇望されてゐたものである。等々の外失効制度の特例、團體特別取扱制度等々凡ゆる新機軸の制度を實施して眞に厚生事業たるの眞價を發揮し我國生保界の最高峰として獨自の境地を開拓しつゝある。

坂井耳鼻咽喉科醫院
京城本町一丁目入口　醫學博士 坂井 濟

御存じですか？
印は章を左右に直致し人の善惡し運命します

一、いくら儲けても金が溜らない
一、常に家庭がゴタ付てゐる……
一、病人の絶へ間がない……
一、人の爲に迷惑を被る……
一、どうしても運が開けない……

等は、何れも印章のワザです、下記へ切手三錢添へ御申込みになれば、日本唯一の印相學の大家石橋先生の著された『印相學讀本』(定價五十錢)を、無料で贈呈致します此の機會に、印章と人生に就て御研究下さい

釜山府大倉町　成功堂印莊

ネオネオギー

母體が强壯になり乳の出も良くなる

山積せる禮狀を御覧に入れる

私共は、私共が苦心研究して發表した藥物の効果に就ては勿論確信があるのである。それで、藥效の説明をするにあたつても、ありのまゝを平易に述べ誇大に亘るやうな字句は一言半句たりとも用ひてゐないのであるが、しかし良いものはあくまで良く、效くものはどこまでも效くのであるから、その點を控り目に書いてある。若し私共の言に疑念を持つ人があるなら、全國各地の肺患者、胃腸病者、精力減退で惱む人、弱い母親、弱い子を持てる人から寄せれた感謝狀を御覧に入れるから御來訪ありたい。本藥發表以來、積り積つてゐるから、もう約一萬通にも達してゐようと思ふ。

植物精(ホルモン)で母體を强めると乳兒の發育もよくなる
虛弱な母親、發育おそく弱い兒を持てる人は—ぜひ御一讀

弱い母親

から丈夫な子供が生れるわけはないのであるから、平常から身體が弱い、始終なにか病氣をしてゐる、榮養わるく痩せてゐるか、或は肥つてゐるやうに見えても、じつは肉づき惡く、皮膚の色澤もわるいといふやうな方は、理想から云へば、まだ母親にならぬまへに、丈夫な軀につくりかへる必要があるのであるが殊に姙婦となつた場合には、ぜひとも强くしておかねばならぬ。

放置して

ゐると、母親の衰弱が加はつて、メッキリ容色が衰へ、醜くなつてしまふ。もちろん、お腹の子の發育が良からうはずはない。弱い母親を丈夫にするため、胎兒をも、健やかに元氣よく發育させるためには、血を補ひ、軀のシンから溫め、肉づきをよくし、疲れを治し細胞に活力を與へる作用で、今とても評判のネオネオギーといふ藥物の服用が一ばんによいと思ふ。

乳兒にご

つての榮養物は、母乳が何ものよりも秀れてゐるのは云ふまでもないが、しかし、母乳なら誰のでも同じと思ふのはたいへんな誤謬で、母の榮養の良否で、乳の榮養價にもずゐぶんの差異があることを知らねばならぬ。

大人とちがつて、乳兒は、必要な榮養物に少しでも缺けたところがあると、どうしても丈夫に育たぬから榮養の多い良い乳を出す方法を講せねばならぬ。それには、手取ばやく効果をあげる方法として、やはり、ネオネオギーの服用をおすゝめしたい。

ネオネオ

ギーは、乳兒の成長に一ばん必要なヴイタミンやカルシウム、そのほか豐富な榮養素をふくみ、なほ、泌乳素ファクターLといふ物質も入つて、母乳の質を良くし、量を多くするから、母體のためにも子供のためにも、これほど良いものはないわけである。ぜひ一度試してみられたい。

この藥は、效果が速く、乳兒の發育がグンと良くなるのが判るが、それほど顯著な效を現しながら、副作用が毫もないことも特長である。なほ人工榮養兒には、ネオネオギーを乳に混ぜて與へ、乳を離れた兒には錠型のまま與へると喜んで食べる。

購入方に就て

本品は全國藥店にあり、錠劑・粉狀共約一月量一圓五十錢、徳用三圓、九圓。品切の場合及び藥店に不便の地方はハガキで申込み次第代金引換便で急送する。到着したら藥價だけ支拂あればよろし。東京日本橋堀留町電停前廿六

創製元　日本微生物研究所
電話浪花三一九五・三一九六番　振替東京五六八一二番
當所は小石川關口町より先般右へ移轉せり
(NN6D—251)

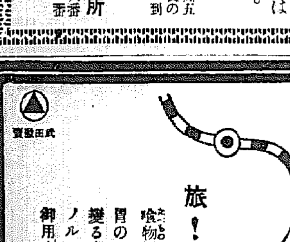

新發賣・服みよい
小粒ノルモザン
胃酸過多・胸やけ・胃痛に
武田發賣
1—335 (ON) B

徳永小兒科
醫學博士 徳永 勲
西小門町四一　電光一九六〇

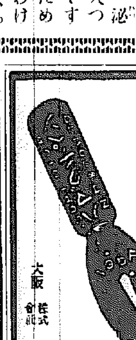
學生用に　事務家用に
ハマグチペン
すらく書けて永くもつ
大阪 株式會社 服部洋行

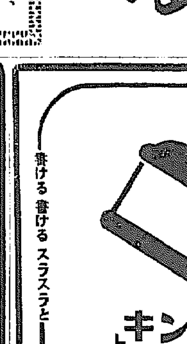
書ける書けるスラスラと—
ワグナー「インキ」

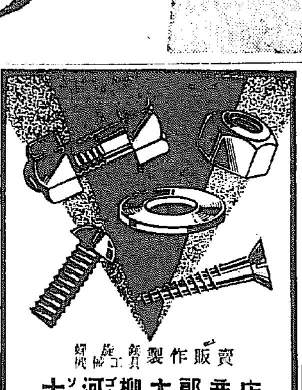
賣販 製作 新貝 旋盤 螺旋機
十ツ河ゴ柳太郎商店
大阪市西區立賣堀南通五丁目
電話新町(53)一六三二番
製作所 大阪市天王寺區東高津北ノ町

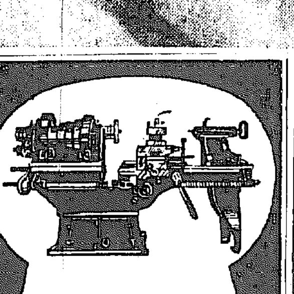
機械工作
中川工機商店
大阪市南區谷町六丁目二十一
電話東五六六番

煉炭機械
專門製作
カタログ進呈
合名會社 大阪石井鐵工所
大阪市浪速區木津川三丁目
電話櫻川 一二四番 一七〇四七番

記憶力
强力増進劑
成績向上を願ふ人
記憶力の鈍い人
不斷に頭を使ふ人
學生・商務家の良藥
大阪市立賣堀北通一ノ四五
早水新藥研究所

豪華壯麗の建築美を誇る
朝鮮ビルディング
廿八日意義ある落成式

帝國の對支長期策の樹立を基根に、產業經濟、交通その他國防等々兵站根據地點としての半島の重要性は益々重加され本府の全面的擴充助長とによつて、近年その發展は驚異的躍進を遂げ、若き朝鮮は今や更生の意氣赫々たるものがある、この半島諸情勢と時代の要求とにより、將又躍進半島、雄渾な象徵とも云ふべき株式會社朝鮮ビルディングが首都京城の都心地帶黃金町一丁目に巍然として聳え立ち、東洋に誇る豪壯華麗の粹ひ全く成り愈々廿八日落成式を行ひ、五月一日から同館內の半島ホテルが開業することゝなつた、この朝鮮ビルディングは東洋に於ける事業界の大御所野口遵氏が自ら尺度を握り愼重なる研究と本邦建築界の權威高橋貞太郎氏自ら陣頭に立つて監督し、總工費百六十三萬の巨費と二年二ケ月の歲月、十三萬七千四百餘名の人々を動員して完成したもので、地上八階地下一階、高さ百三十尺、鮮產の粹を蒐めた東洋に誇る近世式大建築で他を壓して聳え立つその壯麗豪華は京城八十萬朝鮮の持つ誇りとして吹聽するのも宜べなるかなである

(朝鮮ビル社長野口遵氏)

百六十餘萬圓を投じ
粹を蒐むる摩天樓
建物の延坪五五八二坪餘

朝鮮ビルディングは昭和十一年五月十二日地鎮祭を執行してから二年二ケ月餘の歲月と十三萬七千四百餘名の人員を費し、その間昭和十二年六月十一日上棟式を執行、今回ようやく竣工したもので、この建築設計並に工事監督を高橋貞太郎氏に依囑し、施工方面に建築工事を株式會社間組に、諸設備工事を三機工業株式會社並に東洋オーチスエレベーター株式會社に命じ、鐵道工事の進捗を計つたものである

この建物は鐵筋混凝土造、耐震耐火、近世式で建物の延面積は實に五千五百八十二坪に及び、地上八階、地下一階、軒までの高さ百二尺三寸、總督府廳舍より二十八尺五寸高く、最高部までの高さは百三十尺で全鮮第一の高層建築である、五階までを事務室、六階以上を半島ホテルが使用してゐる事務室の面積は三千餘坪で、ホテルの面積は二千五百餘坪に達し客室は和室五十、洋室五十その他錦室を合せると實に百五十餘室になつてゐる、全部に冷暖房が設けられ、通風採光、換氣に高橋氏が特に苦心されただけあつて、近代の粹が網羅され、殊に八階には溫濕度調整裝置設備が設けてゐる、エレベーターに七基、ダストユーター一基を設けて各階に通じて三千を擁するこの建物の出入には何等の不便を感じることはない、電話は一寸した町位ひの設備があつて二百回線が引込まれ、電氣の故障でも自家發電裝置が行はれてゐるので、他が暗闇でもこゝばかりは平氣だ、この建物だけで完全な社會を形造り事務室にある會社だけでも二百からあり、郵便所、理髮室、賣店食堂、酒場まであつて何不自由ないほど設備に完備してゐる

この總工費は實に百六十餘萬圓を費し昭和十二年十一月には地階から五階までの各事務室を完成して開館し、現來ホテルの設備に全力を傾注してこのほど竣工したもので高橋貞太郎氏が心血を注いだだけその內容に東洋に冠たるものがあり、野口遵氏を社長とする株式會社朝鮮ビルディングだけの他の追從を許さないものがある

▽寫眞—完成した朝鮮ビルディングの全景

合理化された
各種の料金

半島ホテルの室料、食事その他の料金は思ひ切り廉價とされ、室料食料と食事を別々とした歐式と、食事付の米式とあるがその料金は次の通り

▲室料(洋室)
普通室(浴室付) 三、五〇—六、〇〇
同(浴室應接室付) 七、〇〇—八、〇〇
特別室(浴室應接室付) 一三、〇〇—二〇、〇〇
(但し一室定員一人、二人宿泊の場合は五割增)

▲和室
六疊室 三、五〇より
八疊室 五、〇〇より
十疊室 六、〇〇より
特別室(浴室及應接室付) 一三、〇〇—二〇、〇〇
(但し一室二人の宿泊の場合は五割增)一泊二食付(洋食)八、〇〇(同(和食)七、〇〇)

▲食事料金
一、洋食 朝食(一、〇〇)晝食(一、五〇)夕食(二、五〇)
一、和食 朝食(八〇)晝食(一、〇〇)夕食(二、〇〇)

日本趣味を採り入れた
東洋一"半島ホテル"
愈よ五月一日から開業

株式會社半島ホテルは京城の中心京城府黃金町一丁目にあつて、京城驛から約五丁、自動車で三分の處にあつて、交通は至つて便利、然も都心地とは云へ、市中の騷音を避けた閑靜な場所である、周圍は昔ながらの風致に富み、殊に屋上の展望は南山の翠巒を背に、北は北漢山を遠望し眼前に德壽宮の大庭園を一眸の中に蒐め、遠くに目を轉ずと東は往十里、淸凉里を西は阿峴町一帶の高地帶を南は南山、北は北岳、三角山に至る大京城を眺め、四季夫々の眺望に惠まれた理想的大ホテルとして推賞出來るものである、殊にその設備は內容充實した、近代式耐震、耐火性鐵筋コンクリート八階建、朝鮮ビルディングの地階、一階と六、七、八階を占め、この總延坪は實に二千五百餘坪に及び東洋に於けるビルディングホテルで客室數は洋室五十、和室五十、これに五百人を收容出來る大宴會場や神前結婚式場、社交室、大小食堂があり實に百數十の部屋を擁してゐる、何れも暖房、冷房、換氣、衛生設備を完備した新式の設備を完備しホテルとして必要な施設が總て整へられて、從業員百餘名は取締役社長一ノ宮近藏氏、專務取締役支配人山本正三氏が苦心によつて內地その他各方面の優秀な者を引拔いてサービスの萬全を期し、特に料理人の如き和洋食兩方面の一流を東京、大阪、神戶などから集めたのであり、ホテルの各調度品のみでも嚴選に嚴選を重ね數十萬圓を投じて別製されたもので、その內容の豪華は他に比すべくもなく、衛生、通風、採光、照明の如きは高橋氏一代の苦心が捧げられ、室內裝飾その他經營方針にも日本趣味の美點、長所が多分に取り入れられてゐる、尙ほ館內には郵便所、日本航空營業所、ホテル經營の賣店、理髮室があり、グリル食堂、酒場まで完備され長途の一夜を過すに充分なものである

ホテル內に於ける主なる設備は次の通りである

酒場、立食場など
獨特の江戶趣味
五百人を收容する大食堂
グリル食堂と酒場

午前十時から午後十一時まで八階のグリル食堂で好みによつて和食一品料理(ア、ラ、カルト)の需めに應じ又飲物は一階の酒場で腕利きのバーテンダーが各種の優良な和洋飲料が用意して紳士、淑女を待つてゐる、特にホテルが他とその趣向を變へてゐるのは江戶趣味の立食場で頗る、くだけたお好み料理の壽司、天婦羅等を本場仕込の腕自慢の料理人が腕によりをかけてゐるので必ず京城人の好評を博することであらう

豪華な宴會場

京城に適當な宴會場がないが半島ホテルは十人から五百人まで夫々適當な部屋が用意され一人前和食二圓、洋食三圓から引受けその他も相談に應じて呉れる

結婚式と披露宴

莊嚴な神前結婚式場から新郞、新婦の控室、美容、着付室まで設備が整へられてゐるので新郞新婦は晴着を抱いてホテルに飛込めば着付して神前で式を擧げ五百人までの披露宴が出來るわけである

サービスと心附

旅に出て旅館に就いて一番心配たのは心附けであるが半島ホテルの御客係は全部女給仕でその心附も勘定の一割としてあるから氣を使ふ必要もない、尙ほ同ホテルでは京城驛の主要列車の着每に制服のボーターが出迎へホテルまで案內して呉れることになつてゐる

ホテルは
交通至便

半島ホテルの位置は前述の通り首都京城の都心地帶で電車の便利もよく自動車で行けば總督府へ三分京城驛へ三分、京城運動場へ三分、京城府廳へは徒步で二分で行かれ殊に京城の銀座本町、明治町、鐘路へも徒步で五分で達するとが出來る位置にあるなほ全國共通である便利旅館券は各地のツーリストビユーローで發賣してゐるから、これを利用すると至極便利である

半島ホテル社長 一ノ宮近藏氏

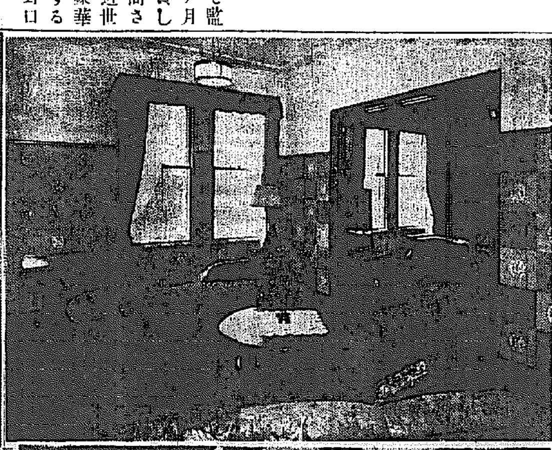

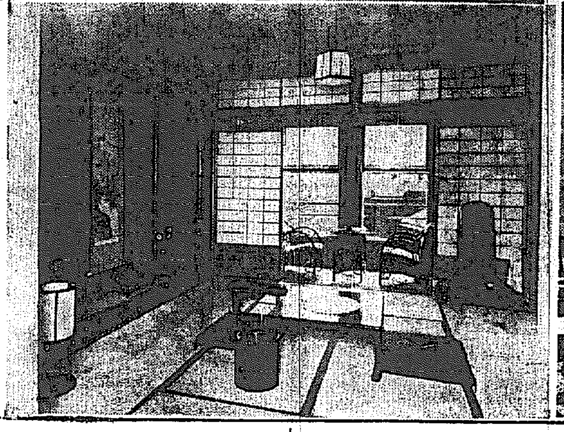

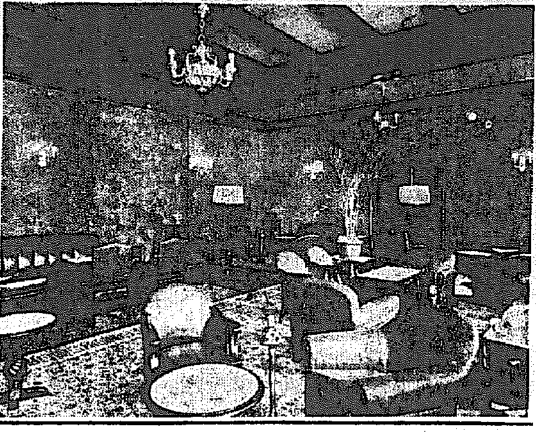

寫眞は(上左)五百人を收容する大食堂、(上右)半島ホテルの應接室(下左)和室の一部(下右)特別室の一部

朝鮮ビル案內

一階

南鮮合同電氣株式會社

出光商會京城支店 電話本局代表四一三一番 四一三四番

日本航空輸送株式會社 京城營業所 電話本局一七〇九番

京城黃金町一郵便所 所長 安本常一 電話本局四四〇八番

二階

三菱商事株式會社 京城支店

三菱鑛業株式會社 朝鮮鑛業所

株式會社安宅商會京城出張所
立正電機京城出張所
朝鮮製袋工業株式會社
日本碍子株式會社
日本特殊陶業株式會社
京城出張所 電話本局二三四〇番

東光商事株式會社

株式會社 金谷商店

株式會社 岡義武商店

瑞安鑛業株式會社

三階

嶋片興業株式會社 電話本局三三九一番

東京 高橋建築事務所 京城支所 支所長 高橋貞太郎 中島俊三

株式會社 西松組京城支店 電話長本局 一一八八二番 三九三二番

篠原事務所 電話本局二六八一番

朝鮮石油株式會社

朝鮮マイト株式會社

四階

朝鮮鴨綠江水力發電株式會社
滿洲鴨綠江水力發電株式會社出張所
長津江水電株式會社
朝鮮送電株式會社
端豐鐵道株式會社
平北鐵道株式會社
東邊道鐵道株式會社出張所

五階

日本窒素肥料株式會社 京城事務所
朝鮮窒素肥料株式會社 京城事務所
窒素肥料販賣株式會社 京城支店
朝鮮鑛業開發株式會社
株式會社朝鮮ビルディング
中鮮石炭窒素販賣組合

愈よ機運は到來した 軍需界への進出
吉報に張切る元山鐵工業界
下請施設の具體化へ

【元山】時局に應じて新しく軍需工業界に乘出さんとする元山鐵工業界の動きはいよ〳〵濃厚化し廿四日平壤から歸來した同組合員のもたらした報告內容は豫期以上に有望的なもので俄然業者を活氣づかせ元山業界の軍需界進出は最早昨日の問題となつた、すなはち右の軍需下請に關する軍部方面との打合せは頗る順調に運んだ模樣で詳細は極祕にされてゐるが大體に於て軍部では元山業界のこの新意向に好感を持ち取り敢へず能力テストの意味で五月中に若干の軍使用品を試作させその成績如何によつて明春三月まで作業を繼續し得る比較的大量の製作を命ずることに內定したやうで、同組合ではこの吉報に力を得て廿七日開催の組合總會において全業者の意向をまとめたのち軍需下請施設の具體化をはかることゝなつた、なほ業界のこの新施設に對する資金關係については軍部當局は好意的態度を示し必要の場合は資金斡旋に相當の配慮を惜しまぬもの、やうで一方元山の金融界でも鐵工業者のこの企圖を興味ある投資對象として注目してゐる

健氣にも起ち上る 大和撫子の意氣
開豐郡の愛國婦人會分會 盛大な總會を開く

【開城】支那事變勃發以來一千餘名の新會員を獲得した愛國婦人會開豐郡分會では廿六日午後二時半から開城神明小學校講堂で總會を開催、大野朝鮮本部長代理、靈原事務局長夫人、神谷內務部長夫人をはじめ來賓會員を合せて參列者十數百名の多きに上り、關野郡內務主任の開會の辭に始まつて先づ一同皇居を遙拜、總裁宮殿下の御寫眞を拜し國歌齊唱の後靈原本部長代理より御令旨組本の授與あり それより李開豐郡守夫人の御諭旨奉讀、會務報告があつて李允明夫人以下三十四名に有功章を授與、ついで分會旗授與の後、本部長、支部長の告辭、本府長宋府尹、岡本批官幹員の祝辭があり、一同起立して皇國臣民の誓詞を奉唱、愛國婦人會々歌を合唱し、萬歲を三唱して同四時閉會したが戰時體制下における婦人の銃後報國の赤誠を披瀝し非常な盛會であつた

殉職兩警官 招魂祭執行

【水原】第二十回殉職警察官川畑野口兩氏の招魂祭は二十七日午後一時から義虹門記念碑前で川畑氏遺族並に許郡守、警友會員、官民有志多數參列の上執行、黒沼署長近藤警友會長、許郡守、梅原邑長等祭文を奉上し警察署長より記念碑の由來について說明あり、終つて警友會主催の野宴を催し午後三時散會した

招魂祭と慰靈祭 仁川で執行

【仁川】國民精神總動員强調週間を實施し銃後の後援に邁進中の府では廿日午前十時から仁川神社で江華島事變以來今事變に至る仁川關係戰歿將士の招魂祭を、同十一時からは東本願寺で各宗聯合慰靈祭を執行し護國の神として合祀された勇士の英靈に對し全府民の感謝と敬弔の意を表することになつた

節約申合せ 仁川の婦人團

【仁川】廿六日午前十一時から國防、愛國兩婦人會役員、各分區長等公會堂に集まり、非常時財政經濟の强化にあたり家庭經濟の擔當者たる婦人が蹶起して木綿、紙、

聖壽萬歲を奉祝 けふ仁川の天長節

【仁川】天皇陛下の天長節を迎へ奉り府では廿九日午前九時半から府會議室で奉賀式を擧行し、終つて第一會議室に移り、冷酒をあげて聖壽萬歲を奉祝する

江原道內の物價調べ

【春川】警察部保安課の調査によれば昨年十二月末現在の江原道內主要物價調査表によれば先づ白米の上で一番高いのは高城の一升卅六錢で鐵原卅三錢春川卅二錢となつてをり、金化、麟蹄の廿四錢が最も安く、栗では、三陟の廿八錢が最高で淮陽の十二錢が最低である、鐵では金化の百本五圓五十錢が法外に高く蔚珍三陟の百本四十錢に比べる正に十六倍である、更に淸酒白鶴について見ると前期の一升瓶入三圓を除いては大抵一圓二、三十錢平均で三陟鮮汁は一圓五十錢となつてをり、牛肉では、春川、高城、江陵の各一斤五十五錢を最高とし鐵原あたりでは四十五錢の割安、鷄卵は高城が高く十個五十錢で麟蹄、平昌、寧越、華川の廿錢は安い方、平康中廿五錢といふ、では、鐵原の四十五錢、麟蹄、江陵、伊川の四十五錢の高値に反し原州は最も安く廿五錢、鵝群料理の冷麵では蔚珍麟蹄の廿錢が最高、麟蹄、楊口淮陽は十錢となつてゐる

お台所緊張

【淸州】諸物價は昂騰の一途を辿つてゐるが淸州商工會にて去る二月上旬現在の一部日用物價を調査して見たところ(米三等三十圓八十五錢四等三十圓六十五錢、糯一斤八錢六厘、麥粉(綠ダイヤ)五圓砂糖(白五十斤入)十二圓、燐寸(朝鮮燐寸一箱)八圓五十錢、硫安(朝鮮一叺)三圓八十九錢、宣布一圓六十錢、細布十二圓で昨年同期に比較せば一割五分方から三割乃至三割五分方の騰貴振りを示し、同月上旬に比し前記諸物價中米は二等四等とも各五錢、麥粉一斤に付き五毛それ〴〵下落したが燐寸一箱は一圓五十錢布は一圓、細布は一圓五十錢も更に騰騰、お臺所を緊張させてゐる

溫突の焚口改良

【廣州】廚房改善、燃料節約及び火災防止の三つの見地から溫突焚口改良を徹底せしむべく郡農會森林係では昭和十年度から五ケ年計畫を樹立し、郡內總焚口四萬五十一百四十四個のうち十二年度末までに二萬九千八百四十六個の改良を完了、殘りの一萬五千二百九十八個も計畫年度內には全部改良する筈である

永同の報國式

【永同】來る五月一日午前六時から神社大前に地元官民、各團體員、各學校生徒ら多數參列し報國式を擧行

陰城の叺織

【永同】陰城郡では生業報國の一策として郡內各面別にそれ〴〵叺織計畫を樹立し郡面各擔當者總動員で計畫叺

仁川體育會と體協が合併
內鮮一體の主旨により 體協理事會で決議

【仁川】體育協會では廿五日午後三時から府廳で理事會を開催した結果同理事會は內鮮一體の主旨から朝鮮人側の仁川體育會と當然合併して同一目的に向つて進むべきであるとし村田、向井、鄭の三理事を委員にあげ兩者の合併と組織の擴充强化に邁進することを決議した、この氣運は今後の仁川の體育界向上に多大の貢獻をもたらすものと期待されてゐる

三陟金組總代會

【三陟】金融組合臨時總代會は去る二十三日午前十時から同組合事務所で開催、附議事項を可決後組合長要事の結果金致化氏が當選、ついで模範組合員として李大成、洪鍾豪、任億宰の三氏を表彰した

数達成に努めてゐるが去る三月下旬から四月十日までの生產高は二十一萬枚を突破し計畫數量より四萬四千枚の增加を見た

春宵のお笑ひ一席
洋服紛失事件結局は酒の罪 陸に上つた河童大失敗の卷

【興南】春の宵ならでは見られぬナンセンス、陸にあがつた河童が大失敗の卷……去る廿三日興南港に入港した雁海丸の乘組ボーイ北川仁三松(二〇)は給料を貰つて同船水夫森下金助(二〇)火夫松本熊一(二〇)の兩名と共に廿四日上陸、九龍里の飲食店を片つ端から飲み歩き最後にカフエードラゴンで北川一人は二人に取殘されてしまひ船に歸つて翌朝ノト氣がついてみると貰つたばかりの給料五十七圓入りの洋服が見當らない 驚ろいて森下、松本の兩人に質してみたが一向に要領を得ず前記カフエーに問ひ合はせると『確かに森下が持つて出た』ことは判明したが當の森下は一向に覺えがない、興南署員がいろ〳〵調べてみると前夜醉ひつぶれた北川一人を同カフエーに殘して更に飲みに出た森下、松本の兩人は北川の洋服を持つて出たには違ひないが、次の逗場『君の家』まで行く途中で紛失してしまつたもので結局は酒の罪と判明、月賦で辨償することになつて話はケリ

風速八米に達して砂塵天を捲き、船舶に相當の被害があつた

黃海の豐庫開發
先づ基本調査

【新義州】平北水產試驗場では本年度經常新規その他內容充實と共に大々的に〃海の寶庫〃黃海開發へ乘り出すことゝなつた、これがため先づ基本調査として四月から十一月まで 平北の多島海たる獐島、海洋島大鹿島、大和島の定線上二十二點と多獅島地先、水運島、大和島、鐵串浦、身彌島、艾島の六ケ所を觀測地點として氣象、水溫、比重、透明度、水色潮流、底質、浮游生物等の徹底的基本調査を行ひ、一方漁撈試驗と四月から六月まで南は忠南までの朝鮮西海岸の一帶および滿洲國、關東州沖合に亘り鮟鱇網漁撈試驗をなし動力による出漁洋漁成績、新漁場の探索を行ひ、六月から十一月までは平南北、滿洲國、關東州および山東省沖合までの機船底曳網漁撈試驗をなし養殖試驗としては好評のかきは勿論、あさり、ばか貝、はまぐりなどさらに大掛りな養殖試驗を行ふことゝなつた また淺海の干潟調査、鴨綠江內水面調査、名產白魚の調査などあらゆる方面へ多角的活動を開始するがこのためには水產試驗船妙香山丸および磯風は勿論、軍部が持つてゐる飛行機の利用等も考へられてゐる

國防獻金

【永同】堤川郡堤川面內各里で昨冬犬皮を獻納したが今回一枚一圓四十五錢の割で軍部からその代金支拂を受けたところ、各自そのうちから十錢づつ醵出し十圓十錢を國防獻金した

小國民の赤誠

【忠州】郡內鰲政面小學校では昨年十月以來毎月六日の愛國日に全校兒童が勤勞して得た貯金の一部二十六圓餘を國防獻金した

交通安全デー

【晶湖】江陵警察署では去る二十日を交通安全デーとし管下一齊に宣傳と取締りを行つたが晶湖駐在所では所員と青年團が協力して交通安全班を組織し好成績をあげた

江陵に强風

去る廿六日午前一時頃から江陵地方に强風襲來して

納稅座談會

【春川】郡では廿四日午後一時から官民關係者を集め納稅座談會を開催、戰時特別稅について懇談した

春川邑マーク懸賞募集

本社春川支局開設十五周年記念事業の一つとして邑當局後援のもとに左の規定で春川邑マークを募集することになりました、振つて御投稿下さい
圖案はなるべく春川邑の御遺跡地たる舊戸浚築の所在地としての意味を現はし、山紫水明しかも將來の發展性を表徵すること

締切 六月末日 送先 本社春川支局
賞金 一等百圓、二等二十圓、三等十圓
ほかに佳作若干に記念品贈呈

京城日報春川支局

江原道の鑛業

【春川】昨年の江原道鑛業界展望は鑛區數は金百五十七その他三十四計百九十一區で鑛夫一萬二千餘人を擁し、新鑛種々の方法で採掘されてゐるが、產出額は金銀鑛卅五萬圓餘、石炭四萬三千圓餘、硫化鐵四萬七千圓、重石三萬圓、螢石三萬圓、その他水銀、黑鉛、亞鉛等約二萬五千圓で累計五十四萬五千百廿圓を算してゐる而して產地別すれば金銀鑛は洪川が首位で九萬八千圓、第二位は三陟の四萬五千六百圓、次が三陟の一萬九千圓で麟蹄郡は報告漏れとなつてをり蔚珍は五十圓に過ぎないが將來に大きな期待をもたれてゐる

千數百圓の古鐵を盜んでは賣る
仁川府內の工場を荒した 飴屋の窃盜團御用

【仁川】部落の窃盜團檢擧始興郡君子面仙府里某商會方に潜伏中の同部落の飴行商窃盜團の一味鄭漢基(二七)黃甲(二一)金在河(二七)李四男(二)は廿六日仁川署員の手で一網打盡に檢擧された、一味は今春來飴行商をしながら仁川府內を排徊し各工場の材料置場を覗ひ、夜に入るや共力して古鐵を盜み出し、賣却した金を山分けしてゐたものである、被害は三月七日花町三丁目十二中村組用假所トロッコ用レール三本を手始めに十數件十數百圓に上つてゐるが、盜品は自分らの商賣道具であるリヤカーで運搬しその大膽なやり口には係官も驚いてゐる、なほ一味の連類者は十數名に及ぶらしく、仁川署ではこれが檢擧に大活動を續けてゐる

國以來別れてゐた夫に久方振りに再會出來るのが嬉しいとはしやいでゐるのは微笑ましい風景であつた、同女は『あちらでは折角歸國した者達が何れも軍匪の軍用金徵集に會つて苦しめられてゐた、私は平和な第二の故鄕京城に又歸ることが出來て嬉しい』と語つてゐた

五千圓獻金
陰城の煙草耕作者 一千五百名の赤心

【陰城】黃色煙草產地として有名な陰城煙草耕作組合區域內の耕作者千四百八十九名は今回五千二百二十七圓三十六錢を醵出し國防器材費として獻金の手續をとつた

江陵の遙拜式

【江陵】國民精神總動員銃後報國强調週間の第一日たる二十六日江陵では午前九時半官民各團體が神祠に集合し皇居及び靖國神社遙拜式を擧行し十時十五分を期して護國の英靈に一分間の默禱を捧げた

仁川鐵鋼組合 道組合に加入

【仁川】鐵鋼統制組合では廿五日午後一時から府會議室で總會を開催、各代表約廿一名が出席し

支那人五人再入鮮

【仁川】仁川から芝罘、威海衛、大連方面を通航する北支航路の阿波國商船第廿六共同丸は廿七日午後三時半入港したが船客四十五名中支那人再入鮮者は五名で仁川居住者三名、京城居住者一名である 京城府西小門町八貫家裵安銘文氏妻傳氏(二〇)も芝罘から乘り込んでゐたが昨年の陰曆五月山東省に歸

飴醬鐵料組合に加入することに議決した、同組合では朝鮮製鋼會社、朝鮮機械製作所今里鐵工所を發起人に進て廿日道廳で行はれる同組合創立總會に臨むはずである

陰城農振委員會

【陰城】郡では二十日午後一時から郡會議室で農村振興委員會を開催し國民精神總動員銃後報國强調週間必行事項につき協議した

愛婦總會に出席

【淸州】東京で開催される本年度愛國婦人會總會に忠北からは吉岡內務部長夫人、孫子さん(愛婦忠北支部長)及び三浦淸州署長夫人操さん(愛婦淸州分區長)が出席することに決定

槐山消防演習

【永同】槐山消防組では去る二十六日午前十時から春季演習を實施した

永同の映畫會

【永同】郡では二十八日午後七時から第二小學校々庭で映畫會を開催

司法事務指導

【淸州】坂本淸州法院支廳判事は二十二日午前十時から警察署樓上で同署員並に恰も召集中の同署管下駐在所首席に對し司法事務の教養指導をなした

細柳校敷地 地均し入札

【水原】細柳公立小學校建築用地(室町消防組揚場)三千二百九十坪の地均し工事の入札は二十四日水原郡廳で施行の結果四千三百六十八圓で稻葉氏に落札した

槐町校父兄會

【淸州】槐町小學校父兄會は去る二十三日開催されたが同會では學校と父兄との連絡を密にするため五月から毎月五日及び二十日を學父兄の授業參觀日とすることに決定した

また鎭南浦港の陸揚賃引上げ
〃物價昂騰の理由で一噸六十八錢〃 平壤會議所で對策

【平壤】商工會議所では鎭南浦港陸揚賃金再引上げ問題に關して近く役員會を開催、その對策を講ずることになつた、即ち鎭南浦運送倶樂部では先般諸物價の昂騰を理由に雜貨一噸當りの運賃を四十六錢から五十六錢に引上げ又も六十八錢に引上げたいと平壤業者側に通知して來たので、遂に之が問題化するに至つたのである、同倶樂部の再引上げの理由とする處は最近の好況によつて荷物が非常に增加し稅關區域內の荷揚場が狹隘を告げるに至り構外まで運搬せねばならなくなり之がため能率が著しく削減されてゐると云ふのであるが、平壤業者側では之が再引上げは不當であるとその要求に應ぜざ

討匪戰の華
七四聯隊の五勇士 咸興招魂碑に合祀

【咸興】鎭國神社臨時大祭の廿六日咸興招魂碑に合祀された勇士は故陸軍步兵上等兵勳八功七中澤功三郎(山形)▲同中澤滿一(秋田)▲同山下龍平(岩手)▲同岡山火長次郎(岩手)▲同秋元賢(青森)の五柱で步兵第七十四聯隊の國境守備部隊に屬し昨年六月三十日對岸長白縣富廟洞の討匪戰に壯烈なる戰死を遂げた勇士達である

勞働者の大量不足
平南の惱み

【平壤】本年平南道は未曾有の土木景氣に湊つてをりながら勞働者の大量不足に惱み何れの工事共に豫定通り進捗せず、當局では之が圓滑な供給を期するため相當考慮し窮餘の一策として火田民を供給したところ之も失敗を喫する等、遂における勞力不足問題は正に重大化し、勢ひこの現象は勞働者の爭奪戰となり、業者間にはあの手この手と正に勞働異變を派出するに至りその成行きが非常に注目されてゐる、本年の主なる工事は本府の鐵鋼產物增產計畫による各鑛山鑛坑の增產實施並に鎭南浦日滿マグ、日產化學、平原郡の東京製葉會社進出による鹽田開設、西鮮中央、平安兩私鐵敷設、昭和飛行機會社、順川の朝鮮化學、普通江外道內主要河川の改修工事、道路會建築工事等でその所要勞働者は一日三萬三千七百卅五名(現在就職申込の分だけ)であるが、道內における勞力は純勞働者一萬六千名、農業勞働者四萬餘名で數字の上からは需要數に伴ふも農村勞働者の出役のその三割が六ケ敷いため結局一萬餘名の不足を來してゐるわけで南鮮地方の勞働者を大量移入しない限り道の工事界は大打撃を蒙らねばならず成行きが憂慮されてゐる

大興館近く竣工

【江陵】江陵に唯一の娯樂機關として邑內崔錫昇氏が昨年の秋から本町に總工費二萬五千圓で建築中の劇場大興館は五月十日頃竣工の豫定

東海興業社總會

【江陵】邑內林町の東海興業株式會社の株主總會は去る二十六日午後一時から邑事務所樓上で開催、諸議案を承認し第二回拂込みを可決した

映畫會

【陰城】煙草耕作組合の表彰式及び葉煙草品評會百萬圓突破祝賀のため二十五日夜耕作組合構內で專賣局派遣の映畫會を開催約千五百の觀覽者あり盛況であつた

入佛開眼式

【永同】永同本願寺布敎所本堂に二體の佛像を邑內福龍雄氏が寄納したのでこの程入佛式と開眼式を執行した

奇特な區長

【永同】忠州郡新尼面新德里區長許敦氏は自費で部落道路や溝渠を修理、一般から稱讚されてゐる

永同穀組總會

【永同】永同穀物商組合では來る三十日午後二時から郡廳會議室で定期總會を開催

胃腸病と脚氣 なぜ青壯年……に多い……

筋肉や神經を酷使するときは……多量のB複合體を要す

男性は女性に比しより活動的であり、從つてエネルギーの消費量も遙かに多量で、ただこのエネルギー源として米飯が甚だ優秀なことは言を俟たないところですが、ただこの米飯を燃燒同化して完全にエネルギー化するには米飯一椀即ち約二〇〇カロリー(飯十五瓦)毎に約一〇單位のヴィタミンB_1並びにB複合體を要すと言ふことを忘れてはなりません。若しこのB複合體の補給が行はれないと折角食べた米飯が完全に榮養化されず、いろ〳〵の故障を生じますが、就中胃腸病と脚氣とはその代表的のものです。

米飯の榮養化に必要なB

筋肉を酷使する人は大量を要す

脚氣は筋肉を酷使する青壯年に多いものです。普通人に比べて多量の米飯を食するにかゝわらず、その完全燃燒に必要なヴィタミンB複合體が充分でないときに起るのです。米飯を多量に食べるほどヴィタミンB複合體もそれに比例して多量に與へねばならない(約一〇〇カロリー毎に約一〇單位)と言ふ榮養上の原則を破るからです

この比率が失衡すると——胃腸の組織が弛緩して消化が鈍り、便秘し、疲勞が永く解消されず、脚にしびれ、むくみを覺え、息切れ、倦怠が甚しく遂には心臟にまで波及することになります。

衝心脚氣のやうな極度のヴィタミンB缺乏症は今や次第に減じつゝありますが、しかしそれに至らぬまでのB缺乏による榮養上の障礙に惱む人々は一向に減らないのみかます〳〵多く胃腸に違和を生じたり、少許の運動に疲勞倦怠したり、筋肉痛や神經痛を惹起するなど……然してかやうなときに酵母劑エビオス錠を連用させると良好な效果を得ることは多くの事實が立證して居ります。

エビオス錠は麥酒の釀造工程を利用してその原料＝大麥に天然に存在する豐富なヴィタミンB複合體を酵母自體に集積した麥酒酵母の製劑で……あらゆる自然物中ヴィタミンB複合體の最も良き給源といはれます。

日常筋肉や神經を酷使する人々はもちろん、胃腸に過剩な負擔を與へる人々は胃腸を丈夫にしてより健康であるやう各方面を通じて旺んに賞用されつゝあります。

純國產 酵母劑 エビオス錠

三〇〇錠…一圓六十錢 一〇〇〇錠…四圓八十錢 粉末もあり

[illegible]博士府場 [illegible]博士監製

エビス・アサヒ・サッポロ・ユニオン麥酒醸造元 大日本麥酒株式會社
東京市日本橋區本町二丁目 株式會社田邊元三郎商店
大阪市東區道修町三丁目 株式會社田邊五兵衛商店

EB5"3

肩凝り……腰の痛み……

神經痛……ロイマチス……

頭痛……齒痛……

ママーの膏藥
(本名ママーブラスター)

從來の貼付劑の様に直ぐ御破したりカブレる、其上汚ない貼りアトが殘るのでは、誰しもオイソレと手が出ぬのは當然です

定價 二十錢 三十錢 一五十錢
全國有名藥店に有り、品切れの節は直接本舖へ

●見本進呈
ハガキで新聞名記入御申込みあれば試用として見本を無代進呈致します。

發賣元 大木合名會社
東京市神田區鍛冶町 振替口座東京五四〇番
支店 大阪市東區淡路町一丁目

P—52

奉祝聖壽無窮

仁川仲町 陶石・酒類 日下部商店 電話六五六番

仁川府宮町 合資會社 星光商會 電話二一一番

京畿道水産試驗場 場長 美川秀信

仁川山手町 上田文次郎

仁川 府會議員 小谷益次郎

仁川龍岡町 増田屋商店釀造部 電話長二五九番

仁川 松屋呉服店 電話八二・八三番

仁川花町 府會議員 直野良平

仁川萬石町 土木建築請負業 天野秀一 電話一〇三二番

仁川仲町 淺岡旅館 電話五三番

仁川府宮町二〇 磯永洋服店 電話二一五番

三井物産京城支店仁川派出員 沖謙治

仁川府會議員 金泰勳 電話六二二番

仁川府本町四丁目 千鳥正宗支店 電話三五九番

仁川金融組合理事 上野進一郎

商工會議所議員 浦上七三生 仁川府本町四丁目

仁川稅關沿岸貿易地帶使用組合

仁川 朝鮮總督府觀測所長 國富信一

仁川質屋組合

京仁線朱安町 精米業 渡會儀市 電話仁川一〇四八番

仁川府花房町一ノ六 株式會社 林兼商店 仁川事業場 電話五七番

朝鮮第六區機船底曳網漁業水産組合

仁川港町 鑛油販賣 久米商會 電話一一三三番

仁川海岸町 回漕業 木村組 電話三一番

仁川府濱町一丁目 森信運輸株式會社 電話一二三七番

仁川府港町 穀物貿易商 波佐間浩造

仁川府西京町 朝鮮農工株式會社 電話六六番

仁川窯業株式會社 常務取締役 浦崎政吉

仁川仲町 和洋雜貨卸商 南方商店 電話一六六番

仁川本町 朝鮮中央無盡株式會社 仁川支店 電話長七六八番

仁川府仲町二丁目 澁谷百太郎 澁谷商會

仁川京町 雜貨卸商 合名會社 玉植商店 電話六五番

仁川花町二丁目 二宮鐵工所 電話七三四番

仁川木材商組合

仁川花町三丁目 合資會社 中村組出張所 電話八六八番

仁川府濱町十一番地 京仁トラック株式會社 仁川營業所長 稻垣玉三郎

仁川府海岸町四 回漕業 野口商會 電話二一四・七三・五七三・七五〇番

仁川大和町 朝鮮鹽業株式會社 崎村米造

仁川大和町 朝鮮麵子株式會社 仁川支店 電話七五五番

仁川大和町 活牛移出 谷本茂三郎 電話七五三番

仁川 府會議員 吉木善介

高級人像 芝寫眞場 產婆 芝モト 仁川府旭町三六 電話四一八番

仁川華僑小學校長 駐仁川中華民國領事館內 王成鴻 電話自宅四九番

仁川府萬石町三七 東洋紡績會社 仁川工場 電話八五番

大阪商船會社仁川代理店 株式會社 慶田組

仁川花町 力武物産株式會社 社長 力武黑左衛門 電話長一七番 長三五八番

仁川府尹 永井照雄

仁川穀物協會

仁川商工會議所 會頭 吉田秀次郎

仁川輸移出白米製造業組合員 (イロハ順)
馬場精米所
朝鮮精米株式會社仁川支店
力武物産株式會社
李興善精米所
渡會精米所
株式會社 角丸精米所
河村精米所
大東精米所
大陸精米所
素砂精米所
辻川精米所
眞野精米所
安昌精米所
金泰勳精米所
朱命基精米所
百東精米所
合資會社 杉野精米所

仁川山手町 梶谷靜風寫眞場 電話八八二番

仁川府本町二丁目 仁川朝鮮酒販賣株式會社

仁川山手町 御料理 銀水 電話一二二番

穀物檢查所 仁川支所

仁川郵便局長 崎山信

天日食鹽、再製鹽、粉碎洗滌鹽、精製鹽 販賣 京城地方專賣局 仁川出張所

仁川府會議員 今村覺次郎

京畿道立仁川醫院 職員一同

仁川花房町 豐田酒造場 電話六四六番

仁川新町 食料雜貨 中村寬一商店 電話五三七番

仁川神社々務所 磯野勝見

仁川 府會議員 代田繁治

仁川本町 福島邦一商店 電話一〇一四番

仁川府本町四ノ八 奉仕社(食料雜貨) 仁川府會議員 伴康衛 電話二四九番

仁川宮町 岩崎政介商店 電話四五五番

仁川宮町 西洋料理 東洋軒 電話五一九番

仁川府濱町一九 劉君星材木店 電話四一六番

仁川港町 仁川汽船株式會社 電話五一番

仁川松坂町 アイケー石鹼 マルイケー石鹼 製造元 愛敬社 電話三一四番

仁川濱町 クケヤ鐵工所 電話六五八番

仁川本町 共益社仁川支店 梅田常博

朝鮮米穀倉庫株式會社 仁川支店 支店長 野崎政二

仁川敷島貸座敷組合

仁川府仲町一丁目 大和組 電話五三八・二八一
株式會社 福島組 仁川府濱町 電話五三五・五三六
株式會社 朝日組仁川支店 仁川府本町四丁目 電話五二九・九六四

株式會社朝鮮取引所 米豆取引員組合
桑野健治
堆浩
新田義民
菰淵紋七
内海清藏
竹多柳三郎
康益夏
劉君星
趙俊鎬
吉村榮左衛門
柳來恒
紺谷仁三郎
山本源作
書記長 原寬一
囑託 三井一三

能治歯科醫院 仁川山手町 電話三五〇番

仁川海運倶樂部
日鮮海運株式會社
朝鮮運送株式會社仁川支店
朝鮮郵船仁川出張所
高杉回漕部
大和組
慶田組
朝日組
協同海運商會

朝鮮取引所 仁川支店 理事兼支配人 田崎藤雄 支配人代理 澁谷鐇

京城電氣株式會社 仁川支店 電話三四・二二四・一〇六七

株式會社 朝鮮製鋼所 仁川府萬石町三三番地 專務取締役 平野稔彦

おたふく綿會社 仁川工場

仁川府松嶋町五三二番地 松嶋遊園株式會社 社長 永井市太郎 專務 荒木武二郎 常務 藤本源市

石黑悌吾 朝鮮總督府遞信局仁川海事出張所長

京畿道漁業組合聯合會 理事長 後藤積

仁川銀行團
朝鮮銀行仁川支店
朝鮮殖産銀行仁川支店
朝鮮商業銀行仁川支店
朝鮮貯蓄銀行仁川支店

仁川府港町六丁目十五番地 朝鮮運送株式會社 仁川支店 支店長 大熊健次郎

仁川醫友會 (イロハ順)
岩井勝三郎
岩永計七
西野入眞澄
米山宇宙司
河野了
莊野啓司
牧瀬武廣
佐藤圭一
城戸誠一
廣秉寅雄
森下喜義

仁川稅關長 小田正義

仁川府海岸町一丁目 仁川鹽共同販賣組合

進行中の列車から一齊に皇居を遙拜

鮮鐵、三萬の從業員と家族を動員

〃戰〃時〃下天長の佳節を迎ふるに當つて鮮鐵三萬從業員及び家族は聖壽無疆を壽ぎ奉り皇室の安泰を欽仰し奉ると共に愈々忠誠の念を新にし盡忠報國に專念、擧國一致堅忍持久、時艱克服の眞精神を高める趣旨の下に意義深い佳節を奉祝することになり京城在住局員約五千名は當日午前七時朝鮮神宮前に集合神宮參拜、皇居遙拜、君が代奉唱、皇國臣民の誓詞斉誦、天皇陛下萬歳を三唱して一應解散、同八時から本局に於て天長節の祝典を行ふことになつた

〃ま〃た〃京城在住以外に勤務する地方從業員は當日午前八時を期し天長節の祝典に參列職務上參列出來ぬ者は其の場所で家族は各家庭で同時刻を期し一齊に皇居を遙拜する、この時刻は汽笛、サイレン、鐘等で周知する

〃な〃ほ〃當日は進行中の列車からも乘客に對し同時刻を通知させることになつた、乘客も同時刻に車中で一齊に起立し皇居を遙拜させ、列車も同時刻に向つて一齊に起立し……せしめる

祝へ佳き日

花大人〃總裁へ

回教徒防共同盟から推さる

【鹿兒島電話】日支親善に餘世を捧げるため『支那に與ふるの書』一卷を携へ去る三月渡支した花大人事花田仲之助翁（七）は去る二十四日熱河省承德における回々教徒防共同盟結成式に列席し同盟の名譽總裁に推され回々教三億の父と仰がれることとなつた旨二十八日鹿兒島市の夫人の許に情報があつた、なほ『支那に與ふるの書』の支那譯は駐滿日本大使館の斡旋でこの程翻譯が完成し取敢へず北支民衆に配布されることになつた

澤野門拓の小戰士

昨夜京城通過

東滿の沃野を開拓する小戰士、拓務省少年義勇軍一行六百八十名は二十八日午後九時五分龍山驛通過臨時列車で燃ゆる希望をのせて滿洲へ……

士谷選手

再び一線へ

棄て兒

廿八日午前五時半ごろ京城水標町三一東口進氏方前に……生後一ケ月位の女兒が捨てゝあるのを家人が發見、同署で保護してゐるが届け出により相次く農兒に本町署で犯人捜査中

イブセン鉛筆

成佛寺史蹟の

案内標を新設

成佛寺の史蹟地として指定された西鮮地方山城址並成佛寺の史蹟案内標……を新設してゐたが、……道路當局に於ても……

滿航機台北着

我領土に車輪を印す

【台北電話】二十八日午前八時十分バンコックを出發一路台北に向つた滿洲航空會社のハインケル一一六型二機は午後四時三十五分台南上空を通過、加藤機は同五時二十分無事台北飛行場に着陸、帝國領土に初の車輪を印し、横山機はこれにやゝ遅れて五時二十分台北を距る約二百キロの嘉義上空を通過、台北に向け飛翔した

横山機も台北着

【台北電話】無事台北飛行場に着陸した滿洲空輸の加藤機に續いて横山機も六時十七分同飛行場に安着した、ただ兩機の東京入りは三十日午後三時の豫定である

夏さそふ藤の花房（三越屋上ふのき）

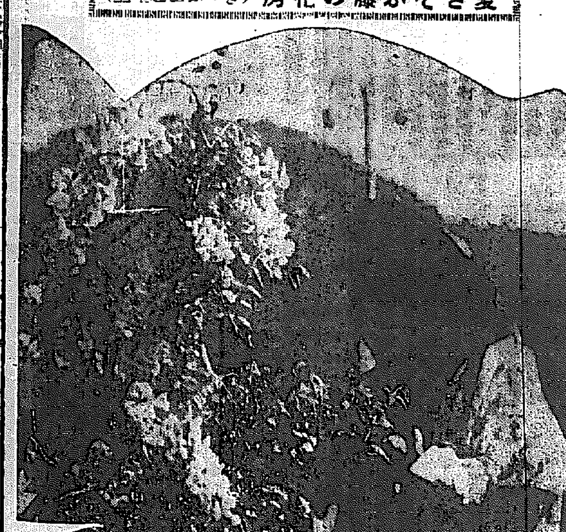

總督さん、お馬で通勤

經濟報國週間に……總督府の高官は、相次いで通勤用の自動車を廢止しガソリン節約の範を示してゐるが、南總督は二十八日午前九時半倭城臺官邸を乘馬で出發、颯爽と春風を切つて近藤秘書官ら隨行者の模範を顯揚したが約二十五分で總督府に到着、直ちに事務に執りかゝつたが歸宅時も同じく馬上で倭城臺官邸に歸つた（寫眞は總督の乘馬通勤姿）

皆さんのお友達

〃京日小學生新聞〃が出ました

……

資源愛護展

けふから十日間

……

毒を飲む

二十八日午前四時……

麻雀賭博

……

北京の半島色　（三）

中川特派員發

北京本社支局

北（支）と半島を結ぶ通信機關に新しく本社の北京支局が出來た、支局は東四、牌樓、四條、胡同、香地にあるが堂々たるものである、歴史の一族が居た歴史のある家で二百六十年前の建物である、いろいろの部屋が七十もある、内房の門の兩側にはこの家と同じ年齡の二百六十歳になるんだかしらぬが老大木が二本空に突き拔けてゐる、軍司令部や臨時政府も近い、この支局がある住宅街を三、四分も行けば北京一の繁華街で立派過ぎるといふので北京にある各社の支局仲間から羨望の的となつてゐる料理の上手な支那人コックや十七になる可愛いボーイ、掃除夫、なかなか賑やかなものである、あまり部屋が多いので朝鮮から來る學生の修學旅行團を世話するため目下二十の部屋を改造修繕中であるがこれが出來あがれば六、七十名の修學旅行團を泊めることが出來る、當分の間朝鮮人學生のみに限る計畫で市中の高い宿屋に泊るより設備が不十分でも安いのと心から慰めるといふ點でこの安宿を利用していたゞきたい、さて何時から開業するかは……最も支局の直營ではなく今支局の好き助手として働いてゐる朝鮮人がやるので、風呂場や便所の工事に取りかゝつてゐるところである

なつかしい足溜り

開店早々大繁昌の本社支局

名山、金剛山をとつて〃金剛莊〃とでも名づけやうかと番頭さんかしら頭をひねくり金剛はダイヤモンドだから結局それにしやうかといふことになつてゐる

朝（鮮）

人民會の人や、東洋平和の道に出演した白光李明、仲秋芳さんや監督の華北大學教授の張迷生氏が祝賀にやつて來る、都築崖二、伊藤東作氏等京城商工會議所の經濟視察團も押しかけて來てくれて支局は開設早々おかげで大繁昌である、朝鮮關係の人々の足だまりにはもつて來いだ、下條支局長はたいしたハリきり方でもう盛つかない支那語をふり廻しながら販賣擴張中で、いま內地人と朝鮮人兩民會の合流問題やこれに伴つて內鮮共進に還元のことが居留民間で論議され中に立つて合流工作に力を貸して欲しいと、日本人民會から支局に依頼があつた、通信の外にこんな風に支局の活躍舞台も多忙になるだらう、內鮮一體の半島統治方針を外地でも實現させるためにも支局の開設はたしかに各方面から喜ばれた

朝鮮人の熱

支局開設と私の前線出動を祝してくれて朝鮮人民會では一夕北京一の料理屋に盛大な招宴を開いて異れた、集まつた者は北京在住の有力な朝鮮人ばかりであつた、席上いろいろの話が出た、懷しいふるさとから來たといふので久し振りに希望や意見も云ひたかつたのであらう、是非聞いて貰ひたいといふ話の中から拾つてみる

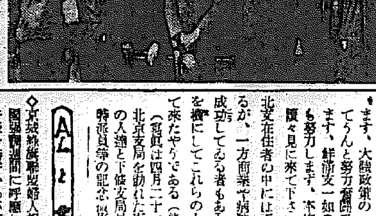

「半島の愛國熱は一線に來てゐる私共の感激するところで全く汗顏の至りです、洪淳裕さんなどは代表的の愛國者でせう、南總督閣下がいろいろと朝鮮のためにやつて下さつてゐることはよく知つてゐます、感謝に堪へません」「北支に來る者は流れ流れて來る者と、希望を抱いて來る者の二つに大別出來ますが、今後は惡い分子は我が日本のため絕對に入れないやうにして下さい一方一旗あげやうとする者はこの四百餘州の支那大陸に歡迎し我々と力を合せてやりたいと思ひます、大陸政策の一分子となつてうんと努力奮闘致したく思ひます、鮮滿支一如の實現に我々も努力します、本府の關係者も續々見に來て下さい」

北支在住者の中には不正業者もあるが、一方商業や病院を開業して成功してゐる者もある、支那事變を機にしてこれらの人々も轉向して來たやうである（終）

（寫眞は四月二十二日京城日報北京支局を訪れた東和映畫會社の人達と下條支局長、中川本社特派員等の記念撮影）

廿と催し

◇京城幹旅聯盟婦人部では銃後報國強調週間に呼應して二十八日午後一時半から本町一大學商會三階ホールで資源愛護、消費節約の趣旨徹底のため婦人講座を開催、庄司秀雄、津田節子兩氏の講演がある

困つたもの

恐るべき子供の世界

本町署の閻魔帳からのぞく

進級、新入學、卒業と數多の學生群に悲喜劇の明暗を描き出す學生の三月は特殊の學生犯罪の多い時季であるが、京城本町署高等係の摘發による犯罪檢擧は◇泥棒十八歲まで一人、廿歲まで四人、廿五歲まで一人、ゆすり……同三人、同七人、同一人へ暴力廿歲まで三人、計十九人がブラックリストに載せられた犯罪內容を見ると惡酒籍飲店實施による狹別會だとカフエーに乘り込んで暴れた者、短刀をつきつけ低學年の中學生から小遣錢を捲きあげた者、カフエーの女給と戀愛關係を結んでゐる者、泥棒に出入し娼妓の寫眞を大事に懐に秘める仲間の學生に誇つてゐる者など怖るべき子供の世界を物語つてゐる

けふの天氣

晴れたり曇つたり

最高十六度三、最低九度二

★……【珍名爭奪】……

……思はせぶりな宣言だつた

★……パンカー落ぺ！と言ひたいところだがさてどの程度の增俸やら、とらぬ狸は昔から皮算用を禁じてある、よろしく長期持久の我慢が肝要と首腦部の……

★……本俸增給とするか、物價特別手當支給とするか、各銀行とも具體的には決定してゐないがとにかく增俸の腹案は讀める

盛岡市の銀行ギャング自首

【盛岡電話】昨年十一月五日岩手殖產銀行盛岡支店に出頭拳銃を擬しルモチンを混入した煙草等で行員を眠らせ現金七萬圓を強奪した銀行ギャング事件の犯人元殖產銀行員盛岡市……村精一（三）が逸早く逃走したので新聞記事の報道を……手配搜査中のところ二十七日夜自宅に舞戻つたところを父親が訓戒し、同夜盛岡署に自首、事件解決を見たので二十八日午後一時記事差止を解除した

納稅組合員

獎勵金を獻金

京城市大門納稅組合では納稅強調週間第三日の廿八日午前十時組合長新山常吉氏が組合員百十餘名を代表して府財務課長に金二百十二圓四十錢を國防獻金として提出した

同組合は昭和五年九月に創立し每年納稅完納の美績を擧げ……八年二月には京城府から表彰された優良組合であるが、同組合が京城府から受けた兩獎勵金……

〃每日新報へ〃

けふから「每申」改稱

本社と共に半島統治の一翼を擔ひ半島の文化に貢獻をもつて明治四十三年八月十八日第一號を發刊以來二十八星霜、半島の成長と呼吸を共にして來た姉妹紙『每日申報』は二十九日天長節の佳日を期し每日申報の紙齡をそのまゝ繼承して、『每日新報』の新題號から愈よ『每日新報』の新題號を以て讀者に相見ゆることになつた

……ドに一段の新聞報國の實を擧げることとなり、廿八日を以て其の光榮ある申報の名を除ち、……

純國產
日東紅茶
發賣元　三井物產株式會社
製造元　日東拓殖農林株式會社

初音町の火事

廿八日午後四時三〇京城初音町二四雜貨商西原誠男方座敷から出火同室を燒き四時半鎭火、損害約三百圓、原因は火鉢の火の不始末

京城府打合會

中島の中軸として躍動する京城府行政の圓滑な進行を圖するため京城府では種々對策を練つてゐるが廿八日午前十時から委員會室に佐藤府尹以下各部課長、各警察署長の參集を求め、社會事業その他より強力な活動を起すには現在の町會を母體に擴大強化を圖るのが先決問題として打合會を開催、近く……

今日の催し

◇天長節……（午前……時）朝鮮神宮、總督府主催

◇天長節奉祝祭（午前七時）朝鮮神宮、京城府主催

◇皇太子殿下御降誕記念第五回武道大會（午前十時）朝鮮神宮

◇奉納武道大會（正午）朝鮮神宮

◇龍山師團觀兵式（午前十一時）龍山練兵場

◇滿洲重要對京電野球戰（午後一時）京城運動場

◇同對殖銀戰（午後四時）同

◇比律賓對延專籠球戰（午後三時）

話題特急

☆……「若し月給があがつたら」……モダン娘辯が描いた空想も……

☆……だが快報は突然天から降つた「かう物價騰貴では定めし弱社員は困窮するだらう」と、京城組合銀行では銀行の計算が兩寶だけに思ひやりたつぷりな協議を開いた

給料で愛國公債を

愛國公債買入に全鮮の銀行會社のトップを切つて朝鮮殖產銀行、朝鮮殖產社は俸給一部を醵出して買入れることになり、貯銀は五月の給料から傭人は百分の三、行員は百分の五を醵出して買入れ資金とし、朝鮮は內部保留金二十萬圓で買入れる方針であるが鮮內割當公債が少いためそのうちの約半額をすでに買入れた、このほか社員にも購入させることになつたが他の銀行會社でもこれに倣ふ模樣である

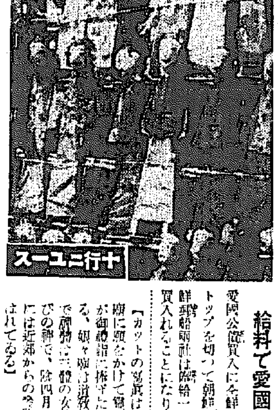

【カットの寫眞は大石橋の娘々廟に願をかけて靈驗のあつた者が御禮詣に捧げた人形群像である、娘々廟は道教に屬するもので願結びの神で、陰四月十八日の祭禮には近郊からの參詣者十萬と云はれてゐる】

十行ニュース

カードへ人氣力士

兩切り煙草にカードを入れて人氣を押してゐる本府專賣局では、五月製造分から名所、舊蹟、人氣女優の外に双葉山、玉錦をはじめ人氣力士達の勇姿を入れ、計畫中である

中堅青年の講習會

朝鮮教化團體聯合會主催の第十三回地方中堅青年講習會は既報の通り來る五月一日から十一日まで、水原高等農林學校で全鮮から選拔された三十青年を集めて開催される

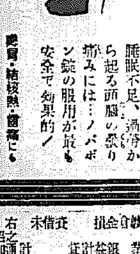
夜業だ徹夜だッ
頭痛・目まひ……には
ノパポン錠
睡眠不足、過勞から起る頭腦の曇り痛みには…ノパポン錠の服用が最も安全で効果的！
感冒・結核熱・齒痛にも
四十錠・一圓　各藥店にあり

マルカン酢
天下一品
マルカン
味は新らし
利きはよし
春の
料理に！
名古屋　中埜酢店
鎭南浦　中埜酢店
京城　田中本店

三菱ミシンと針
待望優秀の
國產ミシン！
足踏ミシン式　¥160.
手廻シ式　¥140.
箱型
モートル附　¥174
現金正價
三菱ミシン針
家庭用（15×1）
現金正價
1打　¥0.70
（各サイズ共通）
三菱商事株式會社
三菱電機株式會社
呈進錄型
三菱ミシン陳列場
京城府鐘路二丁目　永保ビル
電話光化門（3）1437

桃屋の花らっきょう
お茶は……清元園

美術　金屬製看板　商標
特殊　鑄造
田中製作所
大邱本町一（電話七八番）

大懸賞
大賞品
考へ物
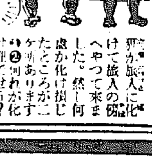
●一本で青赤二色の特許「愛國萬年筆」大宣傳！
東京市……東京堂
三百名樣へ進呈

美しくなりたい
奥さん　お嬢さん
先づ素肌をきれいになさい！
色黑・ニキビ・シミ・ソバカス
小ジワは簡單に消えますよ
今まで忘れられてゐたほんとうの美しさが、自然に出て來るものです。
世界唯一の日英米特許の〃一分間美白法〃をためしてごらんなさい。
石鹼のかはりにイオスで洗顏すると、極微（コロイド）狀の活性硫黃と沃素がお肌の奧深くしみこんで、スベスベと健康的な色白の美肌に變へてしまひます。今までの洗顏クリームのつもりだと大まちがひですよ
日英米特許
イオス
洗顏クリーム
全國デパート・藥店・化粧品店にあり
定價小瓶……
無代進呈

花柳病科
皮膚・泌尿科
植木醫院

內科・小兒科
コムラ病院

淋疾・黴毒
男女生殖器病
塩井皮黴科
黃金町二丁目
朝鮮ビル前入ル

精神科
京城清涼里
原病院

京日案內
事務員募集……
犬猫……
住宅……
男女……
事務員……
外務……
家政……
齒科……

特別案內
社員急募
中鮮物產商事株式會社

株式會社朝鮮郵船株式會社　第五十二回決算公告　貸借對照表（昭和十三年三月三十一日現在）

株式會社京城府……　第二期決算公告

（昭和十三年四月二十八日）

見果てぬ青春【101】

川口松太郎作
志村立美繪
（禁無斷上演映畫化）

母の秘密（一）

夜の九時頃であつた。月が出たりかくれたりして、生ぬるい風に新芽の香ひがむらつと鼻を衝いて來る夜であつた。道の兩側が生垣で、せばめられた屋敷町の折れ曲つた隅の外れに、某邸の分讓地があり、大谷石で積み重ねた敷地が綺麗に區劃出來てゐる。

小さな電燈に照された大道の角に、さつきから若い女が人待ち顔に立つてゐる。分讓地の外れが高臺になつて、代々木方面が一目に見渡せ、遠い夜の空にこんもりと黒ずんで見えるのは、明治神宮の御苑であらう。春先にしては風も早く、ちぎれ雲が月を見せたり、かくしたりする淋しい空の景色であつた。

若い女は、電燈の下にたつたり、しやがんだりして、四邊の樣子に氣をつけてゐる樣子だつたが、人通りもない屋敷町は、夜中のやうにひつそりとして、もう三十分も待つてゐるのに、通つた者は郵便配達夫と、洋食屋の出前持ちだけで、突當りの大通りは自動車も絶えず通つてゐるが、この横町へ曲つた車も人影は一つもなかつた。

が、やがて若い女は、誰やらの人の姿を見つけたらしく、道を外れた分讓地の小さな小屋の蔭へ身をひそめ、近付いて來る人影を待つてゐる樣子だつた。砂利を敷いた道の上を、近付いて來る草履の音が聞え、四十をすぎた女の姿が生垣の角を曲つて來た。

右手に小さな風呂敷包みを持ち、黒つぽい袷の着流しで、小急ぎに砂利道を、大通りの方へ出て行かうとしてゐる。ちやうど分讓地の前のところまで來ると、小屋の前に待ち構へてゐた女が勢ひ込んで飛び出して來て、

『マヽ――』

四邊へ響くやうな大聲で呼んだ。呼ばれた相手はぎよつとして足を止め、暗い中をすかすやうに女を見つめたが、やがて一二歩後ずさりながら、

『澄子！』

愕然として暗い中に突立つてしまつた。

『どうして、こんな所にゐたんです、何處へ行つたんです』

『マヽこそ何處へ行つたの、何處へ行つたんです、何處へ……』

急き込んでつめよるのは澄子であつた。

『マヽは御用があつて、この近所まできたんです』

『この近所と云ふのは何處です！』

『マヽの古いお友達がついそこにゐるんですよ』

『名前は何と云ふの』

『齋藤さん！』

押へつけるやうにぴたりと母をきめつけた。瞳に涙を打たせながら、澄子の目は憤怒に燃え立つてゐる。

『いくらマヽが誤魔化さうとしたつても欺されません』

『誰がお前を欺すものかね、つまらない事を云ふもんぢやないよ』

『まだそんな事を云ふの、私たちはもう何も彼も知つてゐるんですよ』

ラヂオ 廿九日（金）

【天長節】第一放送

朝の部

午前六・二五 ニュース
六・三〇（札）春の小鳥
七・〇〇（東）時報
七・〇一（東）修養講話 日本國民の忠節に就て 海軍大將 加藤寛治
七・二〇（城）ラヂオ體操
七・四〇 今日の天氣見込
八・〇〇（東）天長節奉祝の時間 東京放送合唱團 東京放送管絃樂團
一、君が代
二、宮城遙拜
三、天長節唱歌
四、愛國行進曲
八・四五（東）天長節觀兵式御模樣＝代々木練兵場より中繼＝ ◎備考＝觀兵式御取止の場合は九・三〇より一一・〇〇まで東京發音樂を中繼
九・二〇（城）氣象通報
一一・三〇（大）海外市況
一一・四〇（城）婦人の時間 婦人の銃後の務め 南 嘉久子

晝の部

正午（東）時報（仙）俚謠
一、……舟野いの（八十八歳）
（イ）さんさ時雨
（ロ）大津繪
二、……坂本しで（七十七歳）
（イ）南部よしやれ
（ロ）麥つき唄
（ハ）酒屋はたらき唄
三、……佐々木よし（八十一歳）
（イ）大津繪
（ロ）さんさ時雨
（ハ）鹽釜甚句
（東）琵琶〃櫻狩〃 堀田 錦鶴
午後〇・二〇 ニュース
〇・五〇 野球試合實況（平壤）＝平壤公設運動場より中繼（野球中止の場合は講演中繼とす）＝
一・〇〇（北京より）天長節奉祝特別放送
一、君が代 北京警務局樂隊
二、天長節奉祝の辭 中華民國臨時政府行政委員長 王克敏
三、右邦譯
四、祝賀演藝 京劇小放牛 村娘 若井生 牧童 馬富祿
一・五〇（城）謠曲〃羽衣〃 淺井定義 香雅子 藤原緑子 ほか
二・一〇（城）大鼓 上田登美子 太鼓 古城鐐子 合唱 遞信合唱團 指揮 安藤芳亮
一、天長節
二、樂しき春
三、マドロスの歌
四、早春
五、懷しのヴアージニア
六、愛國行進曲
二・二〇（大）地唄〃宇治廻り〃 三絃 菊原琴治 同 菊淀 琴風 箏 中島 紋穀 唄 菊原初子
二・五〇（東）ラヂオ風景〃旗は日の丸〃 水島爾保布・作
第一景 日の丸借りに一里半
第二景 日の丸待つ避難民
第三景 日の丸と五色旗
―配役―
獅子舞の男・支那の商人・乘合客三…清水一郎
村の使の男・乘合客二…南 一郎
商化僧・乘合客一…吉岡啓太郎
村の男福五郎・支那の老人…松本要次郎
乘合客の女・支那の少女・バスガール…若水三千子
村の女おいね…明石久子
王子賣の女・乘合客五…川崎靜子
村の女おさよ・乘合客四…東 日出子
その他大勢
伴奏 東京放送管絃樂團 演出 AK文藝部演出班
四・〇〇 ニュース（氣象通報・株式・清算）

夜の部

午後六・〇〇（東）童話劇〃天長節の朝でした〃 小島童話劇團
六・二〇（東）コドモの新聞
六・二五（ワルソーより）〃ワルソー極東青年會天長節奉祝日波國際放送〃
一、挨拶（日本語） 駐波大使 酒勾秀一
（通譯（波蘭語））
二、極東青年會副會長 フリーリング
二、極東青年會代表の挨拶（日本語）
三、合唱
一、日本國歌
一、波蘭國歌
一、愛國行進曲
四、日本帝國萬歲 波蘭帝國萬歲
六・四〇（東）記念講演 みたみわれら詩きまつる 文博 河野省三
七・二〇（城）講演＝大和町政務總監官邸より中繼＝ 銃後國民の大任 總督府政務總監 大野綠一郎
七・五五（東）詩吟 山田積善
一、正氣歌
二、天保九如
八・〇五（大）混聲合唱 全關西合唱聯盟 指揮 橋本國彦
一、君が代
二、天長節
三、天津日影
四、國の光
五、聖壽
六、皇國
七、愛國行進曲
八・二〇（東）講談〃宮本武藏〃 大島伯鶴
九・一〇（東）長唄〃昭和の榮〃 鈴木武夫・作詞 杵屋六左衞門・作曲 唄 杵屋吉之丞 同 杵屋六左衞門 同 杵屋六一郎 同 中村六松次 同 杵屋彌三郎 同 杵屋六郎助 三味線 杵屋榮二 笛 望月太左四郎 小鼓 田中傳左衞門 大鼓 柏 扇吉 太鼓 田中佐十郎

第二放送

午前八・四五（東）天長節觀兵式御模樣
九・三〇（東）時報・ニュース・ニュース解説・氣象通報・明日の番組・地方へのニュース
正午 レコード音樂
一・〇〇 唱劇調 李 芳玉
一・三〇 物語 徐 相弼
六・〇〇 唱歌とピアノ 京城第一高等小學校
六・二五 奉祝講演 張 膺震
六・四〇 講演（國譯） 總督夫人
七・三〇 講演 政務總監
七・五五 同講演譯 田中德太郎
八・二〇 雅樂＝李王職雅樂部より中繼＝
八・五〇 ラヂオドラマ 白虹舍
九・二〇 女唱と大琴 申 快童

三十日（土） あすのきゝもの

午前一〇・二〇（城）家庭講座 綿布の節約と廢物利用 京城女子實業學校敎諭 石村キクミ
一〇・二〇 家庭講座（清津）木綿とスフに就て 橋口秀亭
正午（東）時報につゞき（東）土曜コンサート（第二十回）
引續き（東）野球試合實況＝明治神宮外苑野球場より中繼＝東京大學野球聯盟リーグ戰
六・〇〇（大）連續童話劇（テキスト四六ページ）〃ヘリウム小僧〃（第四回） 北村小松・作 BKコドモ會
六・二五（城）講演 農山漁民報國の要諦 總督府農林局長 湯村辰二郎
六・二五 講演（清津）國防報國 咸鏡北道內務部長 李 聖根
八・〇〇（東）管絃樂 日本放送交響樂團
八・二〇（東）名曲物語〃六段〃 市川八百藏 宮城道雄
九・一〇（東）俗曲 寶由喜・外

本社特選 半島大棋戰 （11）

四段 赤岩嘉平氏（四月五日）
先二 韓相龍氏

●七五 ち四
○七六 り四
●七七 り五
○七八 ぬ四
●七九 と四
○八〇 ち三

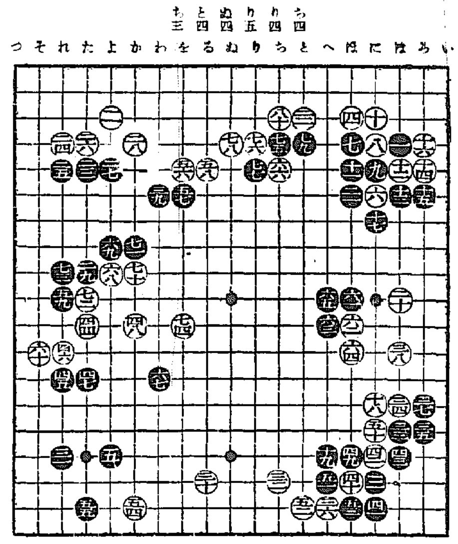

一喜一憂 上邊の折衝に双方誤算

講評 七段 瀨越憲作

◇昨紙に於て黑七一に代る良策を要求して置いた。

黑六七を完存化さず、これを餌かす手段とは七一を以て七四にケイマし左邊の白を攻める手である以下の手順は參考圖に就て――

參考圖（一）黑一の時白二とキツて來れば、黑は三、五と下からウケて打つ、Ⓐは二、四とキツた後で『よノ八』の一手を割取出來る譯ではないから、自然中央に逃路を求める外はなく、白六に次いで黑は七とオシ上邊に猛れ込みながら中の白を狙ふ、これに對し白は何も八と逃走を續けざるを得ず

そこで黑は九以下十八までと、先手で得を計りつゝ上下の白の連絡を完全に切斷し、右方の黒む力を利して黑十九とトビ中白をキビしく攻める。さすれば白が中石を收束し得ても、その際黑は右邊の友軍或は下邊の地に、及ばずには措かないであらう。

圖の黑一が本譜七一のオシに比して、如何にキビしく效果的であるかは、圖の黑十九までの棋形が異論なき結果を示してゐやう。

◇黑七一と打てば以下白七四まで當然。

斷くして白は斷絶された石を收束し、碁は複雜の結果を豫想せしむる形勢となつた。

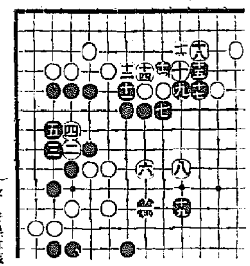

參考圖（1）

◇從で黑七五のツケは、白に七六と繼がれてウケ居られて大した事はなく、むしろ此交換は無い方が良ければ、七五を以ては先づ『にノ十』にツキアタリこの白を攻めて地域の擴大を圖るべきであつた。

◇白七六は當然、これを以て七九に打ち黑七五の一子を取込まんとする事は、黑に七七とハネられる。

然るが故に黑七一は『るノ十二』でなければならなかつた事を强調するのである。

但し白七二黑七三の交換は『たノ八』のキリ筆の味を消して了へば、これは保留して單に七四とトブべきであつた。

◇しかし乍らまだ黑に先着の効力が完全に失はれた譯ではない。

成程一見するに地合に於ては、むしろ白の方が優位に在るが、しかし黑にとつては右邊及び左邊の白が完全でない處から、これ等を攻めることによつて地が增へる見込があり、白の側から云へば、これ以上地域が增大する事は殆んどない形勢に在る。

これを專門的の言葉に現はせば所謂黑は厚く白の薄い形なのである。て少なからず危險である。

◇黑七五白七六の交換は、さしたる事なしとするも、これに次ぐ黑七七のキリチガヘは大變な手であつた。

前の結果は白が七八とヒカれた爲に、黑七七の惡手は反つて好着となり、黑は夢想だにせぬ好果を得る事となつた。

がしかし白七八で『りノ六』にカヽへ取られたら、黑七七は何の爲に打たれた手か意味をなさない。その結果は參考圖

參考圖（2）白に一とカヽへられた時、黑二と逃げ出しても白に三、五と打たれ、以下白八まで黑に活路はない。

參考圖（2）

右手處中黑二で五にヒテ白『い』と換つて二と出ても白三、黑四白五とツガれて〃それまで〃である。

故に黑七七が無謀であつた事が分るであらう。と同時に白七八のヒキは、誤算と見るより外に採りやうがない譯である。

◇斷くして黑七九白八十となるに及んで黑は我に白六六の一子を割取し再び黑の優勢な局面となつた。

銃後國民の大任

【後7・30 大和町官邸より中繼】

總督府政務總監 大野綠一郎

事變は第二段階に進み、所謂長期持久戰となつた。日本國民の精神的、經濟的努力を待ち設けて機會に乘ぜんとする國あらば、警戒すべきは今の時期である。時局下の財政經濟は次第に國民の消費に對して拂底の色が濃くなつて行くが裏は國民が政府の意圖を了解し自發的に協力して物價騰貴より生ずる弊害を阻止し國民生活の內部的破綻の因を除去する所に戰時經濟の國民化が成立し、戰時精神の發顯の要を備つ銃後の覺悟が完うされるのである。今次の國民精神總動員運動が特に消費の節約と貯蓄の勵行を眼目とし、全鮮各地に實行方向下に具體的なる實行運動に移つたことは之より持久戰態の完遂を期せんとするものであつて、半島國民の銃後の赤誠は必ず本運動の意圖が周知するに從つて異常の實蹟を生み出すことを信ずる

婦人の時間（前十一時四十分）

婦人銃後の務め

總督夫人 南 嘉久子

今日の天長の佳節を中心にして行はれて居ります銃後報國強調週間に掲げられました實行の題目は消費節約と貯蓄の勵行といふことでございまして、我が帝國が長期の戰ひに耐へ最後の勝利を獲得する上に極めて重要な事柄であることを承はり勵れない事をも感激を以てお話申し上げる事となりました此の二つの題目は家庭の主婦の立場から考へまして恰も私共婦人に課せられました任務と申してよろしいかと存ぜられるのでありますが、全國一千萬家庭の主婦が銃後報國の心を一つにしてその意思に應じ節約貯蓄につとめます結果がお國の大事を支へる上に大きな意味を持つといふのでございますれば私共婦人は更めて自分等の日常に反省を遂げ細かな注意を日常生活に拂つてこの趣旨を實行するに努めねばなりません、相共に世の御婦人方と此等の心掛けのもとに勵まし合ひ度く存ずる次第でございます

御婦人方の大福音！
古いお召物が新品同樣に再生する！
家庭で誰方にも染直せます
最近家庭染色が大流行です。物價騰貴の今日、古くなつたからと言つて、色や柄が流行おくれだからと言つて、簞笥の中に眠つておくのは浪費です。此の際染直し新しくして着ませう。
僅かの手間と費用でビックリする程、立派に上手に染められます。
實用家庭染色の染め方「婦人俱樂部」五月號附錄に添付
▲婦人俱樂部五月號は、左の大附錄つき大評判。
▲新代だけで高價な品が誰にも出來る 大流行のレース編作り方
▲市價の半額以下で誰にも簡單に縫へる ワイシャツの實物大型紙七種
賣切れぬ中、大急ぎお求め下さい。特價六十錢

KATO
下毒驅黴新藥 カトウ百毒下し
家庭常備救急藥 カトウコロダイン
皮膚新藥 ハウトハウト液
三重縣四日市市 加藤翠松堂

養鷄及家畜飼料（御通知次第相場表進呈）
京畿道府古市町 電話本局五四二番 澤浦精米所飼料部

武田産婦人科病院
新學期四月・十月始 武田産婆學講習所
京城府長谷川町（朝鮮銀行橫） 醫學博士 武田正房
電話本局(2)四五四五番・四三七二番

胃潰瘍 癌 その他永い胃腸病に
美濃名藥 家傳赤木
說明書無料進呈 服用者體驗手紙集 希望者へ進呈
美濃國郡上郡八幡町 分讓元 本家 おもだか家 電話一三二番 振替名古屋一八二五九番

カ體へ養
日魯のあけぼの印 オーロラ印
さけ罐詰
AKEBONO SALMON PINK あけぼの さけ
發賣元 東京・日魯漁業株式會社
元賣捌 東京・北洋合同株式會社

佐藤內科
內科一般特ニ 呼吸器、心臟、胃腸、血壓、諸病
院長 醫學博士 佐藤小五郎
普通病室 隔離病室
京城永樂町一丁目 電話本局(2)病院用二八六四番 住宅用五八六四番

官製 精蔘 官製人蔘エキス
朝鮮專賣局製
主效 虛弱體質、貧血、疲勞、神經衰弱、呼吸器病、胃腸病、婦人病、産後、病後、火傷等
發賣元 株式會社

有利 新職業 無資本同樣で出來る
大分縣眞玉局七區 令本家幸松本店

ほしめ そこひ目
明石市相生町 眼科門藥院

可認 九州鍼灸學校
講師醫學博士病院長等六名 專任敎員八名
校長 宇和川義瑞

白なまづ
明石市相生町 長壽園

心臟病
兵庫縣明石郡玉津村 日輪寺

ホース ゴムベルト 板
大阪市北區堂島 大澤商會

ハギレ 二等品卸
松田正商店

文具と學校用品店 カタログ進呈
教材社

花札 ガン 元祖
塩島商會

台寢式疊折 工場へ
江田製作所

新朝日万年筆 台タフ 便利なキンイ

肺結核 腎臟・膀胱結核 喉頭結核・カリエス・肺壞疽
チモフオーゲン（靜脈內注射）
北海道帝國大學醫學部 助敎授 鮎川武一郎博士創製（製法特許）
本劑は鮎川博士の十餘年間の基礎研究と有馬博士の嚴密なる臨牀實驗により完成し其優秀なる治療成績は同博士により第十四回日本結核病學會總會に特別講演として發表さる、爾來各科の臨牀大家により實驗され學會講演に醫學雜誌に續々として發表され其數實に二十有餘に達したり。
肺結核早期治療
チモフオーゲンの藥效は上記の如く大多數に於て是認されたる處なるが殊に喀痰中に未だ結核菌を見出さゞる輕期即ち初期一期乃至二期程度にありては本治療により最も良好なる成績を舉げ得たりと發表されて居る處である斯る輕期の治療は其治療期間も短縮され、健康恢復の早きは勿論又結核菌を保有する喀痰の撒布傳染を防ぎやがては國民病たる結核性諸疾患驅逐の曙光をも期待し得るものにして健康日本建設の爲め特に早期に於ての本劑使用を切に推奬するものとす。
一手販賣元 東京市日本橋區本町三丁目 株式會社 鳥居商店

日英米佛特許 パイロット 高級インキ
この學期からいゝインキでNOTEを一層美しく―
2オンス入 ¥.20

昭和の常識 他の半量で濟む
仁丹の半煉齒磨